Контрольный экземпляр

Массе а мехкий пролетареш, вIашагIкхета!

СЕРДАЛО

СОВЕТСКИ СОЮЗА КОММУНИСТИЧЕСКИ ПАРТЕ НОХЧ-ГIАЛГIАЙ ОБКОМА, НОХЧ-ГIАЛГIАЙ АССР ЛАКХЕХЬАРЧА СОВЕТЕИ МИНИСТРИЙ СОВЕТЕИ ОРГАН

«СВЕТ» Орган Чечено-Ингушского обкома КПСС, Верховного Совета и Совета Министров ЧИАССР

Газет арадувл 1923 шера денз ★ ШОАТТА, 24 ФЕВРАЛЬ, 1990 ШУ. ★ № 23 (7837). ★ Мах 3 кеп.

Мехка къахьегамхошка

Деза новкъостий!

ДуккагIча дайъе мехка а халкъа а кхел шийх тийша йола вай исторена хала хи тIаэттача хана шуга кхайк КПСС Центральни Комитет.

Перестройка бахьаяе дукхача нтташ шерашка юхьанца политике а экономике а, социальни а духовни а вахаре радикальни реформай наькъа тIа яла, нравственно IоцIенъялара наькъа тIа яла таро хиннай вай общест-къ.

Демократически процессаш лерраГIа дIахьалхашкахьа ухаш латт. Наьха общественни хьинар сомадьинад, дикагIча оагIорахьа кIоаргта хувцамаш хилар ловш ба уж.

Мехка яьржача дискуссе принципиально дувц вай общество овлангара денз кердалккхарах, хIара деннара йоанхонаш а эшараш а Iамашдарах. Таханарча вахаре нийслуча дукача хIамашта раьза дац вай, сагото нйт вайга. Къахьегамхой раьза ца хилар мичара хьадоагIа дика кхетаду боахама лерттIа доал ца дара а гIулаех корта болаш ца леладарга а, бехктохкам ца хилара а шоашта болча пайданна балхах пайда эцара а факташ царна нийсъяларо. Къамашта юкъера довнаш, экстремизм, социалистически законность а правопорядок а гIожа телхаяр халахеташ кхерам дегашка чубессан тIаэц советски наха.

Оаха дика кхетаду дерригга халкъ тоха ца лой, де дезар сиха а бIубенна а ца дой мохк хIанзарча чоалханеча хьалера хьалбоаккхлургбоацилга. ЦIакхха ца хиннача тайпара хIанз вайна эш барт а цхьоагIо а, перестройка оагIув хьаллацара нигат, социалистически кердадалара наькъагIа бIубенна дIахьалхашкахьа ухилга.

Цхьакхха дича хилийта йиш йолаш хIама дац перестроечни лозунгаш хьалха а тувсаш, мадарра аьлча, перестройкана духьале ераш, шоашта аьттонаш лехараш, шоай хIама хьалдакхха гIертараш, «Вогlа ме хул дика-гIа да» яхача принципагIа шоай гIулакхаш чаккх а доахаш, халкъ граждански конфронтацега кхоачаде гIертараш минкьарбоалийтилга а котбоалийтилга а.

Из дечь хана цар пайда эц шеддолчох: халонех а дувлийтача гIалатех а базар ю; низ бара, экономически бехктохкам ца хилара а граждански яхар ца дара а, пачхьалхенни общественни институташта Iоткъам бара тIахьех. Наьха эгтара пIячагIйола оамалаш а институташ а хьалхьеяр, партийни, советски, боахама, правоохранительни органех, вай эскарах доацар а бIеха мел дар а дувцар — из дерригга хIамах эхь ца хеташ леладеш да.

Цу тайпарча экстремистски низаша шоай бIеха гIулакхаш леладар бахьанце мехка кIезига хиннаяш манифестацеш, кердадалара лозунгашца дIайолалу уж, хIьта чакхйоал антисоветски тIахьехамашца, порядок телхаяра, хулиганство лелаяра, нах бохабарна, царна бала а халонаш а тIаоттаяра.

Бе-бечь, демагогаша, политиканаша, леладеча антидемократически гIулакхашца а бокъонаш телхаярца а, цар къамашта юкъе цIур бехкарца, гIожа Iоткъам беш а кхерам тIатувсаш а леладечунца, партийни советски органаша а цар болхлошта а деморализаци е гIерташ, обществе моастагIал а къизал а, кхерам дIабоарибе а бIубенна хилар дохаде а гIерташ цар леладечунца вIалла машар хила йиш яц.

Хилийта йиш йоацаш а ла йиш йоацаш а хIамаш да уж. Уж цIенхаштта хардахьа лархIа деза.

20 феврале яьча заявлене тIа СССР Лакхехьарча Советото вай общественни кема оагадайтаргдоацилга дIахайтад деструктивни низашта, хIанта правительствана, моттигашкарча советски органаша тIадиллад моллагIа, митинг Iаьдалаша бокъо елча мара ца йитара, советски законаш цIенхаштта а леррагIа а чакхдахара тIехьа чоагIа тIахьожам лоаттабелга.

КПСС Центральни Комитето хьаллоац Лакхехьарча Совета политически заявлени, ерриг партийни органаш, мехка беррига къахьегамхой тIахьех перестройка оагIув хьаллацара, Iаьдала эгтара лакхерча органо дIадехараш боккъонца кхоачашдара.

КПСС ЦК-ас коммунисташ а парте боацараш а, бохклой, ахархой, интеллигенташ, профсоюзаш а комсомол а, маIанах а кхалнах а, кагнрхой а ветеранаш а тIахьех массанахьен массазен закон, демократе принципаш лорае, негар бе, довнаш гIоттаде, цабезам а моастагIал а хьалхьоаде гIертараш, обществера стабильность йохаеш лоораш юхатоха. Правоохранительни органаш декхарийла я правопорядок лораярга чIоагIга хьажа, моллагIа антиконституционни гIулакхаш цхьакхха дича а чаях па далийта, нах лорабе.

Бухсоцача кхьачача тIехьара дош къахьегача сага да. Центральни Комитет теш, къахьегамхоша шоай дикача гIулакхашца, дисциплинаца, бехктохкамца, перестройкана новкъарле мел ечунца а хIама хьакхоллара цун ритм телха мел ечунца а цIенхаштта къовсам лоаттабарца вай парте инициативагIа мехка дIайолаьча эргалоношта толам боаккхийга Iалашдергхиларах.

ХIанзарча чоалхане ча хьалера мохк хьалбаккха, экономически дегIаахара, социально унахцIенонна наькъа тIа, хила къаьг долча вахара боарам тIа из бакхха йиш яц бехктохкам а хьакъал а, законность, дисциплина а, демократа а, хьаьнала къахьегийга вIашатардича мара.

Социалистически Даьхен духьа, мехка дерригача халкъий, ерригача общества вахара аьттон духьа, хIара цIагIа, хIара дезале праз хилийтар духьа демократически кхотадалара тIахьех КПСС ЦК-ас.

Советски Союза Коммунистически парте Центральни Комитет

ВЕТЕРАНАШЦА ХИННА КЪАМАЬЛ

Уьк деношка КПСС обкоме тIемен къахьегамен ветеранашца вIашагIкхетар хилар КПСС Нохч - ГIалгIай обкома хьалхарча секретара Д. Г. Завгаева. Цо дийпар республике эттача юкъарча политически хьалах, къамашта юкъерча гIулакхех, республике къастаеш йолча проблемех лаьца. Цхьанца, кхоачамбоацараш долаш моттигаш яле а дерригнега хьежача юкъараполитически хьал республике во доацалга белгалдир Дону Гапуровича. Къамашта юкъера цатоамаш вай республике ца хилар геттара лоархIаме долга а аьлар цо. Амма, массе къамий доттагIал кхы а чIоагIарIа хилийта дезалга белгалдир хьалхарча секретара. ХIанз социални дешаш къастадеш да республике. ХалкъА эшаш дола товараш арахецара боарам хьалха хинначул дукхха лакхагIа ба. Дукхха дуккхагIа арахец хIанз гIишлон матерналаш. Республике хIанз хьалъечул дназза дукхагIа е лаьрхIар гIишлош, дукхагIча дайъе фусамаш.

ВIашагIкхетаре къамаьл дир ветеранийгородерча совета председателя С. С. Сидельникова, тIемен, къахьегамен, партен ветеранаша М. Т. Индербиева, В. Ф. Русина, кхычар. Цар йийцар социальни, фусамий проблемаш, къаьстта белгалдир ветеранашта болх бе моттигаш эшалга.

ВIашагIкхетар чакхдоалаш ветеранаша даьча дукхача хаттараш та жоп делар обкома хьалхарча секретара.

Лаьрхlар кхоачашду

Шийтталагlча пятилетка дигlагlча шера план ханал хьалха кхоачашъяра доккхий декхараш тIанйцад «Чечингавтотранс» производственни территориальни объединенена чуйоагIача грузовой автотранспортан предприятей коллективаша. Царех дукхагIъяраша дизза кхоачашду шоашденна дош. ДIабахача январь бетта халкъбоахама мовхьаш дIахьа дахьара план 153 процент кхоачаш а яь, яхье хьалхара моттиг яьккхай Сулумов Руслан керте латтача автоколонна - 1436 йолча водителаша. Цар цу юкъа планагIа лаьрхIачул тIех дIа-хьа дихьад 25 эзар тонн хадкъбоахама мовхьаш.

Хьнаре къа а хьегаш, шоаш уьк шера тIанйца декхараш тIехкхоачашдеш ба Азамов Ваха керте латтача междугородни перевозкай Грозненски автотранспортни предприяте водителаш. ДIабахача январь бетта задани 112 процент кхоачаш а яь, планал тIех пав дIа-юха дихьар 1700 тонн халкъбоахама тайп-тайпара мовхьаш. Цу юкъа доагIачул дукхагIа кходаьд цаю дизельни доагор а. Шоай производственни хьокхамаш лаьгI ца долийташ къахьег уьк февраль бетта а.

Ишта дика болх беш я ячхха ха йоашаш вIашагIъеллача № 2 йолча автотранспортни предприяте коллектив а. Цо халкъбоахама мовхьаш дIа-хьа дахьара задани 113,3 процент кхоачаш а яь, планал тIех дIа-юха дихьад 1600 тонн мовхьаш.

4 марта—Советашка хоржамаш

Гуччахьара къамаьл

Д. Г. Завгаева харжархошца хинна вIашагIкхетар

Грозненски района Алхан-Кала яхача юртарча клубе вIашагIкхетар хилар № 883 йолча Грозненски юртарча территориальчи хоржамий округе гIолла РСФСР халкъа депутаталла кандидатаца, КПСС Нохч - ГIалгIай обкома хьалхарча секретараца Д. Г. Завгаевца. Уьхаза цу юртара нах гулбенна ца Iеш района кхыча юрташкара — Къаьнарча АтагIара, Октябрьскера, Толстой - Юртара, Петропавловская яхача станицера нах бар.

ВIашагIкхетаре эггара хьалха къамаьл дир окружной хоржамий комиссе председателя А. С. Батаевас. Цо дош делар кандидата доверенни волчоа Лермонтова цIерагIча театра артиста, РСФСР халкъа артиста В. С. Белоглазова. Цо гулбеннарашта кандидата биографи йовзийтар.

ТIакхха дош делар РСФСР халкъа депутата кандидата Д. Г. Завгаевна. Цо дIайовзийтар шиъ хоржамашта хьалхара платформа. ХIаьта цу юкъе яр перестройкас республика хьалхашка оттаяь идеологически, экономически, социально - культурни проблемаш.

Белгалъяьха планаш кхоачашъяр республикерча общественно - политически хьалах тийша да, аьлар Д. Г. Завгаевс. Наха хьинареръча вахаре дахьа лацар—из дика гIулакх да, цхьабакъда, цхьацца йолча моттигашка районаш, юрташ ваьха тайпашка хьежжа екъалуш йоагIа. Цунга хьежжа уж кадрови дешаш къестаде, ресурсаш дIа-са екъа гIерт. Уж эгIазвугаш хIамаш да, аьлар Д. Г. Завгаевс, тIаккха шийна хетар «Ше леладер фуд ца ховр тувлалу» аьнна халкъа кицаца белгалдакхкъар.

Халкъний доттагIал лораде деза.

Д. Г. Завгаева программа шоллагIа кардинални дош— сага йоахко яр. Тахан массане ювцаш йола республике хьалайна проблемаш белгалъяхарах гIулакх далац, уж къоастае еза. Эффективни гIа баькхаб унахцIено лораяра материально - техническа база чIоагIъяра хьакъехьа.

Экологически проблема къоастаяра хьакъехьа де дезараш тIанйдеш латт. Ден повестке — мехкдаьтта чакхбоахача предприятешта реконструкци яр, керда промышленни предприятеш хьаяра программага юха хьажар, Гудермесски биохимзавода перепрофилировани яр. Пачхьалкхено хьакъоастаяь капитальни вложенеш юрташка зIаминга производствааш хьаяра дIаухийтаргья, по эзараш нах балха оттабара гIю дергда.

Социални проблемаех керттерчох цаI — нах чуйе фусамашца Iалашбар. Уьх шера юрташка хьалхарча шерашка даьчул 6-зза дихьагIа чуйе цIеной хьалдергда.

ВIашагIкхетаре къамаьл деча Алхан-Кале вахаш волча А. Б. Ардашева, Грозненски газ чакхйоахача завода инженера Л. А. Симбаева, «Загорский» яхача совхоза арендатора С. Ю. Гайтемирова, Горячеводски УВР партийни организаце секретара П. С. Довженкос, къахьегамен тIемен ветеранийрайонни совета председателя Д. Э. Эжаева, ниггта кхычар РСФСР халкъа депутаталла кандидата Д. Г. Завгаевна ловцаш дьхар, Грозненски районе хьаIайна проблеми ма хулла сихагIа кхоастаяр дехаш наказаш делар. Царех керттердар — лаьттан тIа цун бокъонца вола да чIоагIвар.

Нахаца дагабувл

Вай республике шерра чакхйоакхаш я РСФСР, НГIАССР, мотгигерча Советий депутаталла кандидаташ юрташка, предприятешка, учрежденешка, деденешка шоай харжархошца вIашагIбеттабалара кампаник. Ховш ма хиллара, уж вIашагIкхетараш цхьайолча хана чIоагIа ира чанхдувл. На дувзаденнад наха массехк кандидата юкъе шоай лоIам кхоачашбе могаргдар хьахаржа гIерташ хиларца. Уьх деношка совхоз-техникума дешархошца, педагогически коллективаца цу тайпара вIашагIкхетар хилар № 136 йолча Сунженски къаман - территориальни хоржамий округе гIоллара РСФСР халкъа депутаталла кандидатий.

Шоаш болча хьоашалгIа бахькача депутаталла кандидаташка моаршал а хоатташ, уж дIа а бовзийташ къамаьл дир совхоз - техникума партийни организаце секретара Котиев Беслана. ХIаьта харжархошца дагабовла, шоай хоржамашта хьалхара программаш йовзийта лаьрхIа унказа венавар цу округе гIолла депутаталла ворхI кандидатех вигь: Костоев ИбраьхIим, Алеев Шамиль, Хашагульгов Илез, Костоев Беслан.

Эггара хьалха дош делар Костоев ИбраьхIима. Цо ший хоржамашта хьалхара платформа йовзийташ белгалдакхкар, ше мамогга наьха вахар тоаде, цар хьашташ кхоачашде хьожаргхилар. Ишта И. Костоевс ший программа тIа керттера а лоархIаш дийцар ТIалгIай автономи меттаоттае езаш хиларах, цу даькъе низ ца кхобеш къахьегаргхиларах.

ТIаккха харжархошка ший программа йовзийтар Ш. Алеевс. Ше кооператор хиларах тарра, беррига теркам кооперативни болам шерра дегIакхувлара тIабсозабир цо. Кандидата белгалдакхкар, нагахьа санна, вай лаьтта бокъонца ахархошка дIа ца лой, нах ялатаца, дулхаца Iалашбара декхар къоасталургдац, аьнна. ХIаьта из дара доалахьенах дола Закон тIаэца деза. Из гIулакх кхы тIехьа дакхха йиш яц.

Цул тIехьагIа къамаьл даьча депутаталла кандидата Хашагульгов Илезас гулбеннарашта массехк документ довзийтар. Царна юкъе дар кулакашца къовсам лоаттабаьча шерашка нохчий а гIалгIай а 8—10 эзар дезал кхычахьа дIабахийта оттабарах дола Указ. Ишта цу хьакъехьа Сталина йайта хинна телеграмма. ДIахо къамаьл деш цо аьлар, ховш да 30—40-ча шерашка беях боацаш дукха гIалгIай, нохчий набахта чубийхкалга, топаш йийтталга, цар Советий Iаьдалах бола тешаш боабе гIийрталга. Бакъда, из халкъа моастагIий вIашатIехьдаланзар. Цудухьа, вай дага кхаба деза деналах ца бохаш, шоашта хетар майрра дIаоалаш хьабаьхха вай дай.

И. Хашагульгов ший программа тIа керттера лоархIаш дийцар диннах тешаш болча наьха кхычарна санна шоай культа гIулакхаш леладе бокъо якхха, студентий йоаккхо е хьожаргхиларах.

ТIаккха гулбеннарашта хьалхашка къамаьл деш Костоев Беслана белгалдакхкар, Къулбаседа Кавказа регионе лоархIамеча аспектех цаI къамашта юкъерча гIулакхий проблема йолга. Из хеттача бесса кьоастаяргьяц, нагахьа санна, хIара халкъо эттача хьала боагIача беса на а беш, гIулакхаш ца леладой. Тахан гIалгIаша шоай автономи хьае безам болаш, харцахьарча наькъаца царгара дIадаьха шоай лаьтташ хьадийхад, аьнна, хIирий эгIазбаха бокъо яц. ХIана аьлча, сага садаха фо эшаш санна, гIалгIашта шоай лаьтта, автономи эш. Хlаьта цар дикача доалахоша санна из хьаеча новкъостал де, ша къам барта дахаргдола хIама де деза. ДIахо цо аьлар, ГIалгIай автономи хьяяра дош керттера а лоархIаш, РСФСР парламента хьалхашка хьоргда аз, нагахьа санна, сох депутат хуле, Ишта са балха керттерчарех цаI хургда аькхий проблема къоастаелга. Экономика дегIанхувлача дайъе керттера теркам тIаозарга рынканеи пачхьалкхен секторан гармонизаци-елга. Уж шоайла вIаши нийс ца дича гIулакх лерттIа дIагIоргдац. Цул совгIа, доазол дехьара фирмаш юкъе а озаш, туризм дегIакхувла еза. Хlана аьлча, пигара хьанйцача валютас вай промышленни предприятеш дикача оборудованеца Iалашъеча гIо дергда. Цул совгIа, школашка Iарбий мотт Iомабелга юкъедоаладара сайна могар дергда.

Гулбеннарий теркам тIаозаш къамаьл дир Костоев Беслана доверечни йолча Нохч - ГIалгIай пачхьалкхен университета доцента Парчиева Парас.

Цул тIехьагIа депутаталла кандидаташа шоашка харжархоша даьча тайп-тайпарча хаттараша жоп делар.

М. БАРАХОЕВ.

НГIАССР халкъа депутаташ харжара йолча Центральни хоржамий комиссе

НГIАССР халкъа депутаташ харжара йолча Центральни хоржамий комиссе харжархошка дIахойт «НГIАССР халкъа депутаташ харжарах» долча НГIАССР Закона 34-ча статьяга хьежжа шо еннача заявленегIа № 160 йолча Мескер-Юртовски окружной хоржамий комиссе регистрацена юкъера НГIАССР халкъа депутаталла кандидат Магомадов Хамзат Магомадович юхаваькхха хилар.

ГРОЗНЕ ХИННА МИТИНГ

Селхан, 23-ча феврале санна, духха нах гулбеннабацар город Грозне В. И. Ленина цIерагIча майдан тIа цIаккха а. Уьхаза цу дийнахьа хилар цхьаккха бокъо йоацаш нохчийн гIалгIайн халкъаш сталински репрессеш еш Iодахьийтача хана байнараш дагабохара хетаяь митинг.

Iуйрийна итт сахьат даьлча митинг хьайийллар Грозненски горисполкома предоедателя заместителя нов. Музаева. Цо хьакхайкадир сталински репрессеш еш Iодахьийтача хана байнараш дагабоха укхаза итташ эзараш нах баьхкалга: дуккхача къамий викалаш, город Грознерча, республикерча къахьегамма коллективаш викалаш, неформальни организацеш, дина викалаш, республика партийни, советскин органий кулгалхой.

Къамаьл де дош делар КПСС Нохч - ГIалгIай обкома хьалхарча секретара Д. Г. Завгаевна. Нохчийн гIалгIайн къамашта боккхача балан да 1944 шера февраль бетта денош. ТIехьарча хана республикански газеташ тIа арайоахаш я 30—40-ча шерашка а 50-гIа шераш долалуш а лийцача наха реабилитаци ярах йола списканш. Оаша зийна хургда царна юкъе ба ахархой, болхлой, бокхкий нах, дукхха бераш дола ноаной. Кхыча тайпара аьлча, сталински репрессе машинах кIалхарваьланзар цхьаккха а.

ДIахо цо белгалдакхкар, перестройка машина шерра яьржа, кIоарглуш йоагIилга, ХIанз вайна массанена хьалхашка латтар цхьа дехкар да вай вахар празе хилийтар, халкъашта юкъера дотагIал чIоагIдао. Цу дакъе вай республикера хьал во дац.

Къамаьл чакхдоалаш Д. Г. Завгаева дийхар байнараш дагабеха цхьан минота митинге сатем оттабар.

Цул тIехьагIа дош делар Нохч - ГIалгIайчен бусалба дин лелаберий кулгалхочув, къаьдийна Газабаев Шахьид-Хьажийна. Цо дIакхайкадир республика 46 маьждиге сталински репрессех байнараш дагабохаш тахан рузбаш дерг-хилар. Байнарий синоштта гешт дехаш, къахьегам бехаш Шахьид-Хьажа дуIа дир митинге.

— Далла хоастам ба тахан вай вIашагIкхийтта, воайла вIаши бIарахьажа йиш йолаш. Вай баркал оал, из таро вайна еннача М. С. Горбачевна. Ишта баркал оал нохчийн гIалгIайн халкъаш мехкара а дахьа Казахстане. Средни Азе Iодахьийтача хана, царна йоккха халон моцален тIакхаьчача хана вайна новкъостал дахьа казахий, эрсий, немций, дуккхача кхыча къамашта, — аьлар Эжакьонгий-Юртарча маьждига имама Измайлов Iаддал-Хьамида.

Митинге боккха чулоацам болаш къамаьлаш дир СССР халкъа депутата, СССР Лакхехьарча Совета члена С. Хасбулатова, Нохч - ГIалгIай пачхьалкхен университета доцента, ГIалгIай автономи меттаоттаяра гIалгIай халкъа шоллагIча съездо вIашагIъеллача Оргкомитета члена Парчиева Парас, неформальни организацей, халкъа фронта викалаша, дуккха кхычар.

Митинге тIанйцар резолюци, ишта къамаш барта а долаш дахара тIахьехаш дола кхайкарал.

Митингах йола отчет кепатохаргья.

Сагота письмо

ХIАНА БОХАБАЬБ КХУВРЧ?

«Хьамсара редакци, тхоай оаз дIахозаш а тхоаш теркал деш а кхы саг ца корабаьчул тIехьагIа язду оаха ер каьхат. Хов тхона газет юххера дош оала «кхелахо» воацилга а «юхаметтаоттае Iайха толхаяь нийсхо», аьнна, харцIолча оагIонна команда яла йиш йоацаш долга а. ХIаьта а тха бала мехкага дIа ма кхайкабергбий Iа.

Цу тIа, тхоашта юкъерча цхьан сага, е ер каьхат яздеча наха хинна бохам а зе а дац оаха дувцар. Ерригача тха района дожкха зе дала мегаш хIама да из. Вешта, дала мегаш аьлча а, хIанзле цох даьннар а да бIаьш, эзараш сомашца дагарде йиш йолаш.

ХIаьта морх йоацача сигала ди тохаш мо хиннар уьх тайпара да (дош алар духьа яхаш дац «ди тохар», хIана аьлча района цхьаккха партийни, советски, боахама органаца дага ца боалаш, ца хоатташ даьд из хьадьчар). Газет дешарашта а дагадоагIа хургда застойни шерашка Наьсарера ахархой мел хала хьувзар трактора е нохара эша оатхал лохаш Грозне хьал-Iо машинаш хехкаш. Юххера а перестройка йолаеннача хана 1986 шера тхоай районе духхьала совхозий техника эшаш йола хIама Iалашъе, аьнна, агроснаба база йиллача тIера яьлар тхона из хало. Дикка айбир цу гIулакхо района технически низ. Хьалха дукхача шерашка цхьанца-шиша оатхал эшаш лаьтта трактораш а кхай тIа яьлар, сатотде ца дезаш шоаш хьа а яй бригадашка Iойохкар снабженцаша тхона эша хIамаш. Бакъда, хIанз «сов аттача ваькхача мегаргвац ахархо», аьлча санна, дIаяькхай тхогара из паргIато. Ер письмо яздалехьа дукха лийннад тхо цу гIулакха дух тIа дувлаш. ДIа-хьа хьаттача, цецбувлалга мара района органашка а дац тхогга хьаоалаш хIама, хIаьта снабженцашта а хац шоашкара «ворда» дIа хIана яькхай. Царна ховра цаI да: дIадахача шера 18 августе Наьсарера агроснаб дIакъовла, аьнна, республика Агропромера шоашка приказ деналгеи, цу хана денз совхозашта кхыметтел шоашка йолаш яраш а тIехь запчастеш дIаяла йиш йоацаш бисалгеи. Бакъда, тхона, района механизаторашта, инженерно - технически болхлошта дика хов из база ухказа мел эшаш яр а цо тхона фу новкъостал дора а. Тхона дага йоагIа района совхозашкара хIама ца эшиаш хIара денна 5—8 грузовой машин оахоша Грозне цу хана хиннача «Сельхозтехнике» хийхка ха. Цу тIа шофера уллув инженер е механик вагIа везаш а хулар бIарччача дийнахьа ший балха тIара а ваьле. Из а хIама дацар, уж машинаш дукхагIча дайъе яьсса юханца ецаре.

ХIанз юха а из тIуралг доладеннад. Фент эшача хана а Грозне машина яхийта езаш хул тхо.

М. АУШЕВ,
бригадир («Маяк» совхоз),
Л. ЕВКУРОВ,
№ 3 йолча бригада бригадир,
З. ГАДИЕВ,
МТМ заведующи,
Х. ГЕЛИСХАНОВ,
механник, («40 лет Октября» совхоз),
У. ДАУРБЕКОВ,
бригадир.

М. КИТИЕВ,
звеньевой,
М. ЕВЛОЕВ,
керттера инженер (совхоз-техникум),
А. БЕКОВ,
мехколонна начальник,
В. ХАНТЫГОВ,
керттера инженер («Назраньагропромхимия»),
С. ТУМГОЕВ,
АПО керттера инженер».

РЕДАКЦЕГАРА: Района яхархошта цу гIулакхах боккха цатоам хиннилга бакъда. ДIа-хьа мел вахача метте (бригадашка, мастерскешка) из мара дувцаш хIама дац. Ремонтни балхаш а дикка тIехьадисад хьалха уьх хана хинначарга диллача. ДIакхайсача аьшкашта юкъера тишаоттахаш а лехаш, ю цхьайолча моттигашка трактораша а кхыча техникана а ремонт.

Из агроснаб районе дIакъовлар бахьан ховш дац: зе даьд цо е къоал даьд, принципаш яь хIама да цига е снабженцаш нелла ба? Из а е вож а дац. Совхозашта а пайда беш, шийна а пайда беш хьаенай из база хIанзал. да. Къаьнача, хьал долча организацей а цкъаза вIашатIехьдаргдацар цо хьалъе йолаяь башха производственни а административни а корпусаш урагIъяхийта. Шоаш баьча пайдах 220 эзар сом дIа а дахийта, яьй уж гIишлош. ХIаьта а пайда бий гIаьххьа баха болабеннача царна Iаькъа IотIатехача...

Цхьаькха а лов белгалдакхха. Перестройка законагIа даь хIама хеташ сона цох. Нагахьа санна цу законах из-даьдаларе, нахаца дага а баьнна, района из мел эш, цох ахархошта а Iаьдала а фу пайда боал тахка а техка мара дIакъовларгьяцар из.

Сона сайна цу исторех хетар уьх тайпара да. Цхьадале, ца бохабича бакъахьа бар хIаьтта когашта отта мара ца болабенна къона боахам (района из мел эш — дуцца дезаш мичад). Шозлагl-дале, республика Агропрома председатель М. А. Арбиев наьсархой дехар теркал а даь цу дешага юхахьожаргва, аьнна, хет. Наьсарен механизаторашта бокхха кхаъ хургбар из дош дикагIча оаг Iорахьа къоастадича.

М. ЗАНГИЕВ,
тха собкорр

Депутаталла кандидаташ

НАЬХА ТЕШАМ БОАБЕРГБАЦ

«Грознефтехим» яхача Iилман-производственни объединение коллективо РСФСР, Нохч-ГIалгIай АССР, Грозненски городской а Заводской районни а Советий халкъа депутаталла харжара 29 кандидат оттаваьв. Ховш махиллара, цу объединене кулгалхо С. Н. Хаджиев. СССР халкъа депутат а СССР Лакхехьарча Совета член а ва. Ирача къовсаме яькхар цо мехка лаьхерча Iаьдала органе хила бокъо. Цу хоржамашта хьалхарча компане а уж долча хана а хьинаре дакъа лаьцар ерригача объединене коллективо, шоай кулгалхочун толам Iалашбеш. Цудухьа, майрра ала йиш я, «Грознефтехиме» болх бераш хоржамаш чакхдахара традицеш йолаш нах ба, аьнна. Цу хьакъехьа шиъ тайпара опыт Iоаьъ цар.

Укх деношка тха корреспондента къамаьл хилар цу объединенена чуйоагIача Грозненски Iилман-тохкама института исполнительни директорца, РСФСР халкъа депутаталла кандидатаца Паташников Григорий Львовичаца, керттерча инженерача Нохч-ГIалгIай АССР халкъа депутаталла кандидатаца Кадиев Хусанн Магомедовичаца, установка начальникаца горсовета депутаталла кандидатаца Льянов Ахьмада Борисца, соцкультбыта отдела заведующеца горсовета депутаталла кандидатаца Евлоев Салмана Ахьмадаца.

Г. Л. Поташников

Паташников Григорий Львович ваьв 1949 шера, КПСС член а техницески Iилмай кандидат а ва из. Цо язбаьб 50 Iилман болх, дукха изобретезаводы» яхача союзни конторе А. Шерминова цIерагIча ГНПЗ къахьийгад.

1981 шера Кадиевс Грознии вокхагIвола сотрудник хул. Цо дакъе лецаш нийчьяьй вай мехкара а дозал арахьара а цхьайола технологически процессаш. «Болгаре мехиддьтта чакхданхиара промышленноста отличник» яха цIи лелаю цо.

Ши шу хьалха технически Iилмай кандидат хул цох. Ший говзал дIахо пIоагIре лаьрхIа ва къона Iилманхо.

РСФСР Iаьдала лакхерча органе хоржаш согара дIаийккхача кхы а шиъ ва: директора заместитель В. П. Прокофьевн ПТО кулгалхо В. А. Дулини. Соца цхьана № 881 йолча Ленински территориальни хоржамий округе гIолла чакхволалш вурийтта кандидат ва. ДIа уйла ел оаша, мел чоалхане никъ ба тха бе безар. Цудухьа тахан хала да котало йоккхагIьяр малав ала. Сона хетачох, хьалхарча туро дош къоастадергдац.

Хоржамаш атта хургдоацилга кхета а деш, ханнахьа царна кийчо е болабелар объединене коллективо оттабаь беррига кандидаташ. ХIаравар къаьст-къаьста ший гIуланх чакхдаккха а па гIерташ, массане цхьана, г. Грозне харжархошка кхайкарал дир оаха. Цун чулоацам ишшта ба: «Мохк халача хьале болча хана юкъедаьхкад тхо хоржамхошта хьалхарча къовсама. Пхи шу гаргга йолча ханна экономический политикни системашка еча эргалонаша стайсача доазонашка йигаяц вай общество, халкъа сатем кхоачалуш латт. Мехка экономика кризисни хьале я. Административно-бюрократический машина йохаш латт. ХIаьта керда боахама система хьахила хIанз а гаьна да. Дале а, тIехьатетта доалахьенах, лаьттах, социалистически предприятех дола законаш тIэцнилга. Перестройка хIалакхургья, нагахьа санна оаша Россе а Нохч-ГIалгIайчен а парламенташка моттигерча Советашка цIена, бехитохаме, овлангара дIнз хувцамаш дара тIехьа бола нах ца хорже. Тхо тIехьа да партена нийсса бокъонаш йола партнийни боламий фронт шерьяра, парте монополи дIаякхара, Iаьдал халкъаца дIадалара».

Х. М. Кадиев

Кадиев Хусаин Магомедович 1949 шера ваьв, Грозненски мехиддьтта институт чакхъяьлькхачул тIехьагIа «Оргнефтезаводы» яхача союзни конторе А. Шерминова цIерагIча ГНПЗ къахьийгад.

1981 шера Кадиевс Грознии вокхагIвола сотрудник хул. Цо дакъе лецаш нийчьяьй вай мехкара а дозал арахьара а цхьайола технологически процессаш. «Болгаре мехиддьтта чакхданхиара промышленноста отличник» яха цIи лелаю цо.

Аз дукхагIча даькъе теркам тIабохийт къамашта юкъерча гулакхаша. Парте XXVIII съездага йолча КПСС ЦК Платформа проекта тIа керттерчарех цхьа дош да из. Сталинизмо а общество деIаухачара , сеца лаьттача хано а цу хьакъехьа дукха проблемаш хьаIоаяьй. Цунна дола тешал — Азербайджан, Армени, Узбекистан, Тбилисен, Душанбеи хинна ийрча хIамаш.

Ира латт ГIалгIайчен автономни меттаоттаяра дош. Ухаза цхьаккха компромисс хулга дац. НизагIа хIилаца дIадаьккха лаьтта, юрташ, Бурон дакъа ГIалгIашка юхахкха деза. Кхоачам болаш да хIанзалца дийтта са, лайна бала, текха Iазап. Автономни меттаоттаё, яхаш ГIалгIаша ду дехар нохчий халкъацара вошал толхаде, цунцара дIакъаста гIертилга дац. Мишта толхаду из, нагахьа санна вай уйлаш, нигат, оамалаш, гIулакхаш цаIаш хилча? Цул совгIа, кхыча къамашца хийра баргбоацаш а царца цхьан фусаме баха ховргдолаш а ба ГIалгIай. Цхьабакъда, шоай цIагIа хьаьший хила раьза бац ужI Цу тайпара эхь тIэцаргдац цар шоашта. Шераш дIа ме ух кIоарглуш йоагIача човна дарба де деза ха хьатIакхаьчай.

Ала йиш яц духхьал из цхьа дош мара са программаца дац, аьнна. Мехка дедезараш дукха да, цунга хьежжа дукха да Советашка хьалхашка латта дехкараш а. Се депутат хорже, цу хьакъехьа болх бергба аз.

А. С. Евлоев

Евлоев Салмана Ахьмад 1959 шера ваьв, 1985 шера КПСС мугIарашна вахав. Итт шу хьалха Нохч-ГIалгIай паччахьалкхен университет чакхъяьккхай. Къахьегама никъ дIаболабаьб 1980 шера, юкъерча школа хьехархо волаш. Советски зенаре гIуланх деш хиннав. Цигара цIавенав элсара чим долаш.

Ши шу да из «Грознефтехим» НПО баьха эттаг. Цу юкъа новкъосташта юкъе сий дахьнад цун. ГрозНИИ профкома членалла хержав Евлоев.

Борися яхачоа тIехьа ва со, харцонца дIаьлькха автономни меттаоттае еза. Из дош къоаста ца дой, ГIалгIай халкъа кхоане баьде хургья.

Хоржамашта хьалхара сай болх аз тIаберзабаьб социкультбыта дешашта. Цу хьакъехьа объединене коллектива хIанзле карагIдаьнначох массехк дош аргда аз. Боахама способагIа хьалъеш я нах баха фусамаш, деша даха ха йоацача бераште маэша моттигаш я берий бешамашкен яслешкен, къахьегамхой хьашташ кхоачашдадар ца хьувцаш. Аз дукхагIча даькъе майда тIа гулбеннача наха юкъе латтача контейнер тIара а доагIари ца доагIари дуста а дусташ, къамаьл де хало да.

ОАЗ ЧIОАГIА йолча ораторашта - популисташа митингашка гуллураша хьалхадоах, керттердар политически Iаьдал да, фух дьа из махулла сихагIа хьабедолла деза, яхаш. Цхьабакъда. Из Iаьдал хьан гIулакха доаккхаш да долчча бесса хьаалаш. Цу тайпарча къамаьлашка ладийгIачул тIехьагIа, дIатIахьежача сабаре ба, аьнна, хета нах а михьарбоал, цIогIарч детта болалу. Цу санна долча хьамаех хьахулар дика хоалу Баку, Бухаре, Душанбе хиначе событешка хьежача...

ХIаьта алхха политически Iаьдало, йоах хьаькъал долча наха, проблемаш къоастайиц. Моллагlча Iаьдала низ духбувла хьаст экономика я, экономически Iаьдал къахьегамхошка, акционерни а арендни а коллективашка, къаьст-къаьстача гражданашка дIадалар да. Цхьаькха а да хиланза даргдоацаш — профессионально болх бар, лаьттан ганзаш а наьха къахьегамо хьа мел даьр а лорадар.

Экономически Iаьдал къахьегамхошка дIадаларах вай дувце, из сихагIа а корта болашагIа а дергда парламентерча вай халкъа депутатааш, хIаьта из хIанз дешататт. Хьадувла. экономически Iаьдал шоай долла къахьегамхошта таро лургIола законаш уйла яьи профессиональнон кийчдара Лакхехьарча Совета новкъостал дергда вай. Ер муглараш дешаргдолча болхлоша уйла йойла: катехха хьаьяча трибунаш тIара махьарг деттача ораторашта дагадоаллар вай вахарча доаккхилга дац, цар де гIертарах кхы а дукхагIа шек бахар, къахьегача сагага доагIаш дар дIакхачийтац ала гIертар, пабезам, дархал юкъеяккхар, историе чухь наха цIаккха дика хIама ца даь кхыйола бIеха оамалаш хьалхьоаяр да.

Мадарра аьлча, бюрократе низа духьала, экономикана каьхаташца кулгалдара духьала, дукхача ведомственни инструкцешца нах хIама хьадара тIакхувш хиларах баьхача, магагIойола отчетни цифрашка кхачар духьаваIштIехьйоаца планаш кхоачашъяйта гIийрта боахама оганашта духьала болхлоша дувцар дукхагIча даькъе нийса да.

ЦIогIарч деттарца, транспаранташца а доацаш. вахара проблемаш хьакъалца къестаяр хIанз, хетаргахьа, къаьстта доархIаме да. Бокъалдар аьлча, дукхача формальни йоацача объединенешца, къаьстта Iалам лорадара тIехьарчар нийса а иоа а увттаду вай городашнара хьал тоадарах дола дош. Цу даькъе фо а хий а бIехду заводаш дIакъовлара чотагIа а деш. Цхьабкаъда, митинге тIэцца йиш яц эттара нийсагIа бола соцам: завод соцаергья е цо аракхувса бIеха хIамаш сихха а геттара чIоагIа а кIезигьергья, цу гIуланха эша средстваш дIа а хийца ХIаьта уих тIехьарча хана вай уж дешаш а къестадьча бесса. Цудухьа соахка а ер шу долалуш а, общественносто дIадехарах, производстваш экологически цIена ца хиларах соцайнр эзарнел совгIа йола йоккха предприяти. Из бахьан долаш дукхача миллиардий сомий маьха кIезигагIа арахийпар промышленни продукци. Къаьстта халача хьал тIа эттар химико-хьун комплекс, цига дIакъайлар миллионаш болча унахошта чIоагIа эша молхаш, целлюлоза а кавхата — культураи гласностеи маьих хьаю дукхха заводаш.

Долче, митингови стихияс зе ду-их гласноста шийна: каьхат доацаш газеташ, журналаш, книжнаш арахеца Iомаденнадац вай хIанз а. ХIаьта геттара дукхха нах вIашагIкхийттача митинга бокъо йий вахара Iалаьмате чIоагIа эша медицински препарааташ ара ца хецаш соца а яь, наьха унахцIенонна кхерам тIатасса? Цу оагIорахьа а вокх оагIорахьа а па доагIар леладе бокъо яц вай. Хетаргахьа, махулла сихагIа болх бе йолаялийта еза дIакъайла заводаш, пунца цхьана очистни гIирсаш доагIача бесса тоа а деш.

Цхьабакъда, митингаш елга михьардоалаш латт. ТIатIа духхагIа дувц хьалха хиннар дIадакхха, Малхбузенгахьа дерза, яхаш. Алхха советски нах хьийжа па Iеш, вайцигарча гIулакхашка хьеж деррига дуне. Дукха ха йоацаш эгара йоихкагIа тираж йолча «Труд» яхача болхлой газето кепатехар английски публициста Брайен Мэйс язъяь статья.

Цу тIарча цхьаь моттиго са теркам тIаэ3ар: «Шозех партеш оале а ца оале а уйлаш де лерхIараши вIалла тара доацача СССР-ча политически группировка ш т а экономически прогресс яра низ дIанхоача план оттае миишта вIашIIехьдаргда кхетаде хала да сона, хIаьта цох тийша ма дий кхыча доакъошка толамаш дахар а бIарча хьанийача общества кхоане а».

Цунца дувзаденна, Великобританерча публици с т о къаьстта терхо ю укх гаргга шин шера потребитель ски товараш дуниха арахеца тIаерзаяьча Н. И. Рыжкова проекта. Нагахьа санна из проект кхоачашъяра 30-ча шерашка индустриализаци яра санна низаш тIадохийте, товарашца Iалашъергья советски тикаш.

МИТИНГАШ вIаштIехьйоахарашца моллагIа хьага мегаргвоашш цхьан хIаманна тIаерзаяь ю шоай «мероприятеш», хIаьта тIа-тIа майра бувл уж, кхы а гаьнагIа кхача гIепт. Из дечча уна керттерча даькъе, коггIортилга ю кагирхоех, дукхха исторически факташ цанна ца йовзаш, чIанах пайда а эцаш. «Дээсовцаш», масала, гIепт халкъа хьалха хинна маьхаленаш цхьаккха къахетам боацаш бIехъе. Цунца алхха «дайн бесийн» проблема яръяь ца Iеш, доккхагIдолча ноахалий вахаш дукхьал гIадатех латт, тахананча балийна а халонашта а кIалъотта безараш «дай» ба, йоах.

Хьанна эш из? Болхлой класса? Кагирхоита? А, из яшаш да фух даь хьала, экономическичоа а еш дестабилизаци е гIертараша, долче, парте XXVIII съездага йола КПСС ЦК Платформа проект ювцача хана политически хьал а дIакегаде ловраша, митингашка Iехабаьча наьха чотагIа шоашта пайда хьабаргболча хIамашка кхача гIертараша.

«Адамле хьахилча дIнз даим цунна дагалатташ, из тIакхувш ши хIама хиннад: коргамукъалеи нийсхон. Цхьабакъда. уж ши хIама сага а коллектива а общественна хьалхарча бехитохамца тардеш леладе деза.

ЧIоагIдаь дIаоттадечул, митингий а забастовкай а новкъосталца аттагIа да из хаIма толхаде. Цох латт дешаа маIан!

В. ПАРФЕНОВ,

(1990 шера 21 февралера «Правда» газет).

Полемически заметкаш

МИТИНГАШ

ФУ ДАХЬ ЦАР ВАЙ ВАХАРЕ. ХЬАННА ПАЙДАНЕ Я УЖ?

Сага дог а са а хьаьокхаргдола прибор хьае чIоагIа безам боагIа. Аргда вай, ший заводской проходнойна юхе гIолла тIех а ваьле, аргIанара митинг гулалуча майдан тIа вода болхло. Фуд-хьогI ду болхлочун дег чу? Заводе хьабоагIача нахах ши тоаба хIана хул-те? Цхьабараш, нассаза санна, цехашкарча шоай станонашта тIаболх, вожаш — лъссача контейнерах трибуна а яь, аргI-аргIагIа цу тIа хьалтIабувлача наха цIогIарч деттача майдан тIа. ЦIогIарч чIоагIагIа деттачоа тIехьа дуихагIа тIоараш детт.

УКХ ТIЕХХЬАРЧА хана «мужъача» профессех боля, шоай учреждене гуча на боалаш цар кIираш доахе а, алапи дизза хьаййу, цига латташ сахьаташ доаха нах, магнито санна тIаэза па Iеш, цу майдано тIаувз цхьабола болхлой а. ХIьата уж боацаш болх ца беш латташ хул цехашкара станокаш, совц электростанцей турбинаш, конвейераша арахецаш товараш.

Хетаргахьа, вай лакхе йийца прибор йоацаш а атта жоп долалургда хьалхарчунгара хьадоагIача вокх хаттара: балха ха йоаяр бахьан долаш товараш арахецилга лохлуш латташ хилча мехка вIашIIехьдаргдий тикашнара хьал тоаде? Е саггота чуIе фусам эшача дезалга ханнахьа квартира кхоачаргIий, нагахьа санна цIеноШ соахкарчул кIезигагIа хьалдича?

Белгалдоалаш да цхьа хIама: чуIе фусамаш таац, яхаш дукхагIа митингаш забастовкаши еча республикашка наьха санна вогIа лел фабрикаш а цIеноШ а хьалделга. Керда объекташ болх бе йолаялийтара план Азербайджане соахка кхоачашъяьяц алхха 52 процент мара, Грузе — 56, Армене — 68, Молдаве — 70 процент мара. ХIаьта болхлой класс митингаштеи забастовкаштеи тIехьа ца яьннача республикашка, масала, Белоруссе ерriга объекташ ханнахьа хьалъяьяьхай, хьаштдале, уж хьалъяра план тIехиховчаш а яьй.

Майдашка къамаьлаш деча дукхха ораторашта торговлех, хIачан а яйгача а промышленноста болхлоех ца оалаш во хIама дитац цар бахьадааращ, сом, дулх талхийт, дика барзкъаш а когагIирс а кIезига арахец, яхаш. Цар дувцачун юкъе кIезига дац бакъдар. Хьадувла, хIанз а йолчча бесса гучаяккханза йолча мафиозех доагIаш дар дIааларца цхьана. уйла е вай: ништта а тоъаш йоаца коартолаш тIера па йоалийташ тинкашка дIакхачийтара фу ду вай воаша? Из дош Iальамате лоархIаме да. Коартолаш, сом а бахьадааращ а лоаттадеча базашкеи складашкеи хьежай СССР Госкомстат, цо йоалаю цифраш моллагIа унзарвоаккхаргволаш я. Торговлена эшарех ахаш а яц хранилищаш. Складай а базай а технически хьал геттара во да: хранилищех хIара иттлагIъяр из продукци лоаттае йиш йоацача помещенешка я. Паччахьалнхен торговлес ший ахаш хIана яц, аьннача, складашка Iойоасаяь лелаю из продукци. Коартолашта а сома а расфасовка е саг ваш. Цудухьа хIара шера юкъера лаьрхIача нахага дIа па хоачаш юс 1 миллиони 250 эзарн тонн коартолаш е кхай тIара чуенарех хIара бархIлагIйола тонн. Воахкабу 160 эзар тонн сом, дукхха кхыйола продукци. Розничии маьхашка диллача, пятилетка дIаяхача юкъа йоаяьй 3,5 миллиард сома маьха продукци.

Хетаргахьа, митингашка цу тайпарча хIамаех дувца деза. Цхьабакъда, керттердар фуд аьлча, из да алхха дьасса хабараш дийца а ца Iеш, де доагIар хьадар. ТIакхха мичахьа ба-хьогI вай экономисташ - плановикаш? 70 шера вIаштIехьа хIана дьанадаш цар продукци хьаяккхара, лоаттаяра. чакхъяккхара юкъера диспропорци дIаякха? ХIаьта цIогIарч детташ лелараша кхетаде мегаргдар: гийг яьсса хилча моллагIча трибуна тIара, цу къаьстта дика къахьег шийтталагIча пятилетка дизлагIча шера Горячеводски бурувтохара балхий управлене бурувдеттараша. дIабахача январь бетта планал совгIа цар техар 500 метр гаргга бурув. Бурув тохача пайда эцаш йола ха цар дIакхоачайир еэткъа процентага. ХIара буровой станокаца юкъера лаьрхIача бетта бурув тохара коммерчески сухала задани а тIехкхоачашъяьй УБР коллективо. ХIаьта къахьегама овсарле планагIа лаьрхIачул ийс процент лакхъяьй. Паччахьалкхенна бIаьш эзараш сомаш пайда баьб цо.

Денгара денга ший производственни хьокхамаш дикагIа хулийташ къахьийгад УБР бурувдеттараша февраль бетта а. Цудухьа дерригача технико - экономически хьокхамий шин бетта план кхоачашъярах ханал хьалха рапорт деннад УБР бурувдеттараша. Заданел тIех цар техад бIаьш метраш бурув.

БУРУВДЕТТАРИЙ МУЛАШ

Уж толамаш доахача къаьстта дика болх а беш, башха - дика производственни хьокхамаш дахарца белгалъяьнна я буровой начальникаш Снимщиков Борис, Керимов Iальви. Администев Висит керте латтача бригадай коллективаш. Цар ханал дуккха хьалха кхоачашъяьй бурув тохара хьалхарча шин бетта задани.

Г. ЛУКЬЯНОВ,
къахьегама ветеран.

* * *

Шоаш пятилетка тIехьарча шера тIанийца доккхий декхараш толамца кхоачашдаррига еррига таронаш оарцагIъяьхай Малгобекски бурув тохара балхий управлене бурувдеттараша. Цар бизза пайда ийбу балха ханахи буровой станокех, шерра юкъехкухь яхье хьалхалаттарий опыт. Цудухьа январь бетта бурув тохара задани 109,2 процент кхоачаш а яь, планагIа лаьрхIачул тIех цар техар 140 метр гаргга метр бурув. Къахьегама овсарле лакхъяра паччахьалкхен план 15,2 процент тIехкхоачашйир УБР коллективо.

Кхы а дикагIа хьакхьегаш чакхбоаккхаш латт бурувлеттараша февраль бутт а. Цудухьа бурув тохара шин бетта план тIехкхоачашъяьй цар. ТIабоагIача март бетта чотагIа тохаргда бIаьш метраш бурув.

УБР бригадашта юкъе яьржача яхье хьалха а латташ, башха-дика къахьегама толамаш дахарца белгалъяьнна я буровой начальникаш Заев Анатолий Иванович Гупалов Виктор Иванович керте латтача бригадай коллективаш. Шоаш укх шера тIаийца денхараш тIехкхоачашдеш хьайоагIа уж.

Б. БАШИРОВ.

Нов. С. Д. ГАДАЕВНА
«Нохч-ГIалгIай АССР торговле заслуженни болхло» яха цIи ялорах дола

Нохч-ГIалгIай АССР Лакхехьарча Совета Президиумна

УКАЗ

Торговле даькъе доккхий гIуланхаш карагIдувларахи общественни вахаре хьинаре дакъа лацарахи «Нохч-ГIалгIай АССР торговле заслуженни болхло» яха цIи лойла **Гадаев Султан Дидиевича** — «Ростекстильторг» яхача оптови торговле Нохч-ГIалгIай республикански предприяте директора.

Нохч - ГIалгIай АССР Лакхехьарча Совета Президиумна председатель
Х. БОКОВ.

Нохч - ГIалгIай АССР Лакхехьарча Совета Президиумна секретарь
С. КОЖУХОВСКИЙ.

г. Грозный,
1990 шера, 22 феврале.

«ДIаьхача сомах» доалача лазарах

дувц хьалхагIа кхычахьа гIишлошъе нхачо

Старопромысловски райисполкомерча «Юпитер» яхача кооператива председателя Р. Б. Дуциева дувц.

Нагахьа санна Iай хадданза колхозе е совхозе, ферме, механически мастерскешка цIена кхаьхьегаш вола саг бIаьсти яла гарга магIертингге а новкъа воал, гаьнна ваха, бе болх лаха. Из сом амма даккха водаш вац из республикера а ваьнна, кхычча регионашка. БIаьсти яьлча денз бокъонца ха шелъялалца къахьег цо.

Шоай дезалах къаьста дунна ха йоакнхаш, ништта балха бахача нахах цхьабараша кIалхарча «атта барта боагIача» кхалнахаца хьоашал тосс. Ништта «езаеннача» кхалсагагара лазар доалаш моттигаш а нийслу.

Кхычахьа балха болхаш даси нанаси гарагарча нахага е кхычарга дита бераш во Iам. Уж зIамига доллаше а харцахьлела долалу, гIаьле оза доал, наркотикашца хьакхашта дувл. Царех цхьадарех хулиганаш хул.

Кхы цул дикагIа хилац гIуланх дальеи наьнацеи гаьна дахача берий цар а? Шабашнкий берий йиш хилац итт класс чакхъяккха. Цар а шоай дальша, ноаношца цхьана хала кхаьхег, бера ховха детI айп доаккх...

«Шабашникаш» боккха низ ба. Уж паргIатта дIаоталургба Нохч - ГIалгIай АССР гIишлош еча нах ца тоъача моттигашка. ХIана гIоргба уж болх бе эзараш километраш гаьна укхаза хьалде дезаш дукха цIеноШ, кхыйола гIишлош.

Боккъалдар аьлча, со а сай бригадаца ништта болх бе дIаваха кийчвеннавар, Дукха ха йоацаш г. Грозне Старопромысловски района халкъа депутатий Совета исполкомо ра Кисловодск яхача городе хьайийллай шиъ санатори. Тоъал тоадьд кхалнаьха балхеи бытеи хьалаш.

Корр.: Депутаталла кандидаташта юкъе дикка дукхагIбараш кулгалхойи кертера специалисташ ба, геттара кIезига ба болхлой, ахархой. Гуш да из шун спискашка хьежача а...

Кадиев: Кхеташ вац со цу тайпара нах къестабарах. Тахан инженер валё а, селхан болхло волаш къахьийгад аз. Мехкдьтта институт чакхъяьккхачул тIехьагIа А. Шерипова цIерагIча зIвода цеха начальникка заместитель, цеха кулгалхо, керттерча инженера заместитель, керттера технолог хиннав. Шиъ шу хьалха технически IилмахоЙ кандидата диссертацена защита яьй. Из деррига а укх шин кулгаца хьадьа да.

Паташников: Кхы цхьаькха а да белгалдакхха дезаш; моллагIволча сагах депутат хила йиш яц. Кандидатална оттавергва, депутаталла хоржагг а ва, удостоверени кица а долларгда, сессешкеи заседанешкеи таккхалча вагIаргва, цхьабакъда, визза депутат хургвац. Цу тайпара масалаш ког дIа мел баькхача дар хьалха. СССР халкъа депутата С. Н. Хаджиева яхачох, хIанз мехка лакхерча Iаьдала органе барех 25 процент бараш мара бац шоай дехкарех бизза лоархIабеш. Вожаш дукхагIча даькъе статисташ ба. Цу тайпара «депутаташ» зале Iоховша а бий, шоашта ловртовр дора хьалха хиннача хьакимаша. Ишшта хиннадецаре, мичара боагIаргбар сталинаш, брежневш, черненкош, кхыбараш?

Евлоев: ГIалгIай поэта Хь. Муталиева аьннад: «Яхьеве депутат, цунга кхьачар делхаш латт». Нийса аьнна дешаш да уж. Депутаталла харжа веза инициатива йола, бакъдолчоа тIера варгвоаца, харццунца оагIув булларгбоаца, наьха дехараш кхоачашдергдола саг. Оаша хоаттарга: мичахьара бахьаргба цу тайпара бараш? Хьалхехьбе беза уж, деррига халкъ дIаоарцагIа а дьанна.

Корр.: Республикерча дукхача депутаталла кандидатий программаш йийшаё аз. Царна юкъе цхьаккха кораяьяц сона экологически проблема ца ювцаш.

Льянов: Дувцанза даргдоацар ца дувцаш дита йиш доацар ца дувцаш дита йиш йий? Республика: Грозиен экологически хьал тIа-тIа кхерамегIа хулаш доагIа. Фона, хишта, унахцIенонна зе деш йола предприятеш городера ара ца яьхача яргьяц. Iилман-технически прогресcана карагIдаьннарех пайда эца беза экологически цIена производстваш хьаеча.

Кадиев: Горсовете депутаташ дукха хIама де йиш йолаш ба городе лостам хилийтара. Сона хетачох, арендага яха еза коммуникацеш, инженерни сеташ лелаеш йола предприятеши организанеши. Из балха форма дика я наьхьаш тоадеча, гаьнашн бацовгIаши дIайогIача. Боккха пайда баргба городера домоуправленеш боахама расчетага яьхача. Из де таро лургья квартирех доагIа ахча цар доалахьа литача. Нагахьа санна се депутат хорже, цу хьакъехьа кхъехьаргда аз, цу гIуланха тIаерзаергья айса болх беш йола коллектив.

Паташников: Экологически проблема регионални хинна Iац, из лоархIаме я Российски Федераце а мехка а дахача дерригача халкъашта. Доккхий зенаш ду Iалама мехкдьттаи газен промышленносто. Хьажал, малагIча хьале ба Каспийски форд, Тюмена къулбаседе, Арал, Волга. Цхьан хана поэтий, художникий, музыкантий деташ урауттадеш хинна уж башха хоза моттигаш кий яькхка мара да тIагIоргвоацача яьннай. Фу дергда адамлено уж процессаш юхаерзае аьттув ца боале? ТIакхха эшаш хургдац цхьаккха а: е город а, е наьхьаш а, е мехкдьтта промышленность а. Мадарра аьлча, цу гIулакха рузкъа, низ кхобе мегаргбац.

Корр.: ГаргагIертай КПСС XXVIII съезд. Цун Платформа проекто дукха уйлаш хьалхоаяьй наьха дегашка. Сенга сатувс оаша цу форумца дувзаденна?

Кадиев: Чоалхане хаттар да из. Дувцанза дардоацаца дешаш геттара дукха да, царех керттердар парте статусах а долаш. ЦIаI да шеко йоацаш — Iаьдал Советашка дIадала деза. Халкъа викалашта дижагIа ховргда шоай харжархошта фу эш, малагIа хувцамаш де деза. Цар къоастадергда унахцIенолораяра, культура боарам айбара дешаш.

Парти эшаш яц, из дIаякханза яргьяш яхац аз. Эшаш я, цхьабакъда, кердаяла еза из, дукхагIа демократи хила еза цун гIулакхашца. Ирача къовсаме, яхьа яккха еза цо мехка кулгалдара йола бокъо. Кхыбола никъ бац.

Евлоев: Хургйолча съездо политически реформа кIоаргье еза. Вайна массанена гуш да Малхбоален Европе хулаш латта хувцамаш, халкъий лоIам теркалбеш боаца кулгалхой дIабаьхаб. ХIаьта цига хинна кхоачамбоацараш-м вайдараш бIаргадайначо вIалла зувргга дац. Эггара халагIдар фуд аьлча, из да вай мохк ишшта воча хьале оттабаь цхьабола хьакхимаш-коммунисташ хIанз а шоай гIаидаш тIа багIаш хилар. ДIахьажал, мишта боча хьехадУ цар перестройча яха дош, мел хоза дувц цар эхь-эзделах, къахьегамах, дог-цIеналах. Мала тешаргва селхан кхычар даьр дуаш баьгIараш тахан тоабеннаб аьлча? Сона хетачох, цу тайпара коммунисташ белгалбахара, цар йирча психологи гучалкхара теркам тIабахийта беза съездо. ТIакхха эхь-юхь дайнача нахах IоцIенлургья парти. айлургда цун сий, чIоагIлургба цун низ. ТIехьара аргда аз: со цецвоаккхаш да КПСС Грозненски горкома секретараш Куценко. Баймурадов. Маслова альтернативни кандидатураш йоаяш хоржамашка дакъа лоацаш хилар. Парте сий доакхаш хIама дац из!

Паташников: Дукха ха йисаяц хоржамаш хила. Цига ихха хьалгойтаргда тахан эттача хьалах шоашта фу хетт, шоаша сенга сатувс. Боабе йиш яц цар тешам!

Къамаьл дIаздаьр
М. КАРТОЕВ.

Полемически заметкаш

МИТИНГАШ

ФУ ДАХЬ ЦАР ВАЙ ВАХАРЕ. ХЬАННА ПАЙДАНЕ Я УЖ?

Сага дог а са а хьаьокхаргдола прибор хьае чIоагIа безам боагIа. Аргда вай, ший заводской проходнойна юхе гIолла тIех а ваьле, аргIанара митинг гулалуча майдан тIа вода болхло. Фуд-хьогI ду болхлочун дег чу? Заводе хьабоагIача нахах ши тоаба хIана хул-те? Цхьабараш, нассаза санна, цехашкарча шоай станонашта тIаболх, вожаш — лъссача контейнерах трибуна а яь, аргI-аргIагIа цу тIа хьалтIабувлача наха цIогIарч деттача майдан тIа. ЦIогIарч чIоагIагIа деттачоа тIехьа дуихагIа тIоараш детт.

УКХ ТIЕХХЬАРЧА хана «мужъача» профессех боля, шоай учреждене гуча на боалаш цар кIираш доахе а, алапи дизза хьаййу, цига латташ сахьаташ доаха нах, магнито санна тIаэза па Iеш, цу майдано тIаувз цхьабола болхлой а. ХIаьта уж боацаш болх ца беш латташ хул цехашкара станокаш, совц электростанцей турбинаш, конвейераша арахецаш товараш.

Хетаргахьа, вай лакхе йийца прибор йоацаш а атта жоп долалургда хьалхарчунгара хьадоагIача вокх хаттара: балха ха йоаяр бахьан долаш товараш арахецилга лохлуш латташ хилча мехка вIаштIехьдаргдий тикашнара хьал тоаде? Е саггота чуIе фусам эшача дезалга ханнахьа квартира кхоачаргIий, нагахьа санна цIеноШ соахкарчул кIезигагIа хьалдича?

Белгалдоалаш да цхьа хIама: чуIе фусамаш таац, яхаш дукхагIа митингаш забастовкаши еча республикашка наьха санна вогIа лел фабрикаш а цIеноШ а хьалделга. Керда объекташ болх бе йолаялийтара план Азербайджане соахка кхоачашъяьяц алхха 52 процент мара, Грузе — 56, Армене — 68, Молдаве — 70 процент мара. ХIаьта болхлой класс митингаштеи забастовкаштеи тIехьа ца яьннача республикашка, масала, Белоруссе ерriга объекташ ханнахьа хьалъяьяьхай, хьаштдале, уж хьалъяра план тIехиховчаш а яьй.

Майдашка къамаьлаш деча дукхха ораторашта торговлех, хIачан а яйгача а промышленноста болхлоех ца оалаш во хIама дитац цар бахьадааращ, сом, дулх талхийт, дика барзкъаш а когагIирс а кIезига арахец, яхаш. Цар дувцачун юкъе кIезига дац бакъдар. Хьадувла, хIанз а йолчча бесса гучаяккханза йолча мафиозех доагIаш дар дIааларца цхьана. уйла е вай: ништта а тоъаш йоаца коартолаш тIера па йоалийташ тинкашка дIакхачийтара фу ду вай воаша? Из дош Iальамате лоархIаме да. Коартолаш, сом а бахьадааращ а лоаттадеча базашкеи складашкеи хьежай СССР Госкомстат, цо йоалаю цифраш моллагIча унзарвоаккхаргволаш я. Торговлена эшарех ахаш а яц хранилищаш. Складай а базай а технически хьал геттара во да: хранилищех хIара иттлагIъяр из продукци лоаттае йиш йоацача помещенешка я. Паччахьалкхен торговлес ший ахаш хIана яц, аьннача, складашка Iойоасаяь лелаю из продукци. Коартолашта а сома а расфасовка е саг ваш. Цудухьа хIара шера юкъера лаьрхIача нахага дIа па хоачаш юс 1 миллиони 250 эзарн тонн коартолаш е кхай тIара чуенарех хIара бархIлагIйола тонн. Воахкабу 160 эзар тонн сом, дукхха кхыйола продукци. Розничии маьхашка диллача, пятилетка дIаяхача юкъа йоаяьй 3,5 миллиард сома маьха продукци.

Хетаргахьа, митингашка цу тайпарча хIамаех дувца деза. Цхьабакъда, керттердар фуд аьлча, из да алхха дьасса хабараш дийца а ца Iеш, де доагIар хьадар. ТIакхха мичахьа ба-хьогI вай экономисташ - плановикаш? 70 шера вIаштIехьа хIана дьанадаш цар продукци хьаяккхара, лоаттаяра. чакхъяккхара юкъера диспропорци дIаякха? ХIаьта цIогIарч детташ лелараша кхетаде мегаргдар: гийг яьсса хилча моллагIча трибуна тIара, цу къаьстта дика къахьег шийтталагIча пятилетка дизлагIча шера Горячеводски бурувтохара балхий управлене бурувдеттараша. дIабахача январь бетта планал совгIа цар техар 500 метр гаргга бурув. Бурув тохача пайда эцаш йола ха цар дIакхоачайир еэткъа процентага. ХIара буровой станокаца юкъера лаьрхIача бетта бурув тохара коммерчески сухала задани а тIехкхоачашъяьй УБР коллективо. ХIаьта къахьегама овсарле планагIа лаьрхIачул ийс процент лакхъяьй. Паччахьалкхенна бIаьш эзараш сомаш пайда баьб цо.

Денгара денга ший производственни хьокхамаш дикагIа хулийташ къахьийгад УБР бурувдеттараша февраль бетта а. Цудухьа дерригача технико - экономически хьокхамий шин бетта план кхоачашъярах ханал хьалха рапорт деннад УБР бурувдеттараша. Заданел тIех цар техад бIаьш метраш бурув.

БУРУВДЕТТАРИЙ МУЛАШ

Уж толамаш доахача къаьстта дика болх а беш, башха - дика производственни хьокхамаш дахарца белгалъяьнна я буровой начальникаш Снимщиков Борис, Керимов Iальви. Администев Висит керте латтача бригадай коллективаш. Цар ханал дуккха хьалха кхоачашъяьй бурув тохара балхий управлене бурувдеттараша. Цар бизза пайда ийбу балха ханахи буровой станокех, шерра юкъехкух

ЦХЬАН МУГIАРЕ ЛАТТАШ—ЛЕРХIАЧУНГА

1989 шера Къулбаседа Кавказа автономни республикаш социально-экономически дегIахьувлар.

1989 шера Къулбаседа Кавказа республикашка беррига чаг мехка санна экономика структурни перестройка яра, цунна социальни переориентаци яра, финансови даькъе тоаяра тIадерзадаь де дезараш чакхдаьхад.

ДегIаденнад потреблене а производственни йоаца гIишлош хьалъеча а пайда нийбеча ресурсаш дакъа. ДукхагIа халкъа боахаме эша товараш арахийцад, дегIадаьхьад розничний товарооборотен наха маьхех деча гIулакхийн боарамаш, лакхьеннаш наьха ачан доходаш.

Республикаш халкъа боахамашка караерзаю доалдара керда формашн методаш, шерду арахьарэкономически бувзамаш.

Цунца цхьана республикашкара экономически ситуаци чоалхане йолаш юс. 1989 шера экономическин социальнин дегIахкувлара дуккхача хьокхамех план ихоачашъяьц.

Потребительски рынкера яхохнан дегIабенаб. Наха ачан доходаш арахецача товаралеп, деча гIулакхалеп сихгIа дегIаухар.

Предприятешен организацешен пайда дукхагIча даькъе товаршеп деча гIулакхашгеп маьхаш тIатохар бахьан долаш баьб.

Республикашка яра а йолаш юс ачча лелалга нийса па дара проблема.

1990 шера моих социально-экономически дегIахкувлара Паччахьалихеп планаша, СССР халкъа депутатий поллагIча Съезда социнаша дIадех ерригача къахьегама коллективаша шоай балха хьокахмаш лакхделга. Цхенача, къахьегама овсарле лакха йолча балхо, дукхача къамех йолча коллективий барт-духьагIоно мара таро лургьац экономика толаме дегIахкувла, къаьст-къаьста территореш санна бIарча моих а эффективно дегIахкувлара материальнин кIийле хьае.

Промышленность

1988 шераца нийсдича Къулбаседа Кавказа ерригача республикашка, Нохч-ГIалгIай АССР-гра дIаикхача, промышленни продукци арахецара боарам дегIабеннаб. Продукци дукхагIа хьаьяй къахьегама овсарле ланхъяра чотагIа.

ДукхагIа теркам тIаахийтаб халкъа боахама товараш хьадара. Ерригача республикаша уж арахецара декхараш кхоачашдаьд.

1988 шераца нийсдича автономни республикашка халкъа боахаме эша товараш арахецилга 5 процентагара 14 процентага кхоачаш дегIаденнад.

Цунца цхьана халкъа боахаме эша товараш духхагIа арахецилга Iалашду маьхах еза йола изделеш хьаяра чотагIа.

ЧIоагIа мела шеръю товарий ассортимент.

Арендни подрядагIа а боахама расчета шоллагIча моделегIа а болх беш йола предприятеш дукхагIа я.

ДукхагIа пайда баьб.

Цунца цхьан ханна боахам лелабара кердача механизма совленех биззача боараме пайда эца вIаштIехьдаьннадац.

Республикай промышленни предприятешта продуцена поставваш яра договорни декхараш кхоачашде маганзар.

1989 шера промышленноста план кхоачашъяр
(проценташка).

	Нохч-ГIалгIай АССР	Къулбаседа-ХIирий АССР	Черсий-Балкхарой АССР	Дагестанский АССР
ГосзаказагIен потребителашца даьча договорий кIийлен тIа духхьаларча бувзамагIен продукцена поставкаш яра план кхоачашъяр	97,5	97,6	99,3	99,3
Хьалха дIадахача шераца нийсдича дегIаахара темпаш: продукце (балхий, деча гIулакхий) боарам	99,6	102,3	103,0	101,4
Къахьегама овсарле	102,1	105,5	105,3	102,9
Халкъа боахаме эша товараш арахецара план кхоачашъяр	103,3	103,7	107,9	106,2
1988 шераца нийсдича халкъбоахаме эша товараш арахецара темпаш дегIаахар	104,6	109,3	110,8	113,8
Пайда бара план кхоачашъяр	102,9	98,9	107,5	100,6
Продукцена поставкаш яра план кхоачаш ца яь предприятей дукхал	27	29	9	15

Агропромышленни комплекс

Автономни республикай, агропромышленни комплекса къахьегамхоша - цунца доакъошта интенсификаци яра, къахьегам вIаштIехьбакхара, прогрессивни формаш юкъекхувлара, экономика чIоагIъяра мероприятеш кхоачашъю.

Нохч-ГIалгIайченера 145 юртбоахама предприятех 132-не шу пайда беш чакхдаьккхад.

Боахамашка шерра юкъекхувл арендни подряд.

198 9шера Нохч-ГIалгIай АССР 116 боахамашка арендни подряд юкъекхийлай. АрендагIа дIаденадар 54 процент лаьтта, 35 процент доахан, 24 процент хьакхарч, 60 процент жа. Цо юртбоахама производстве къахьегама овсарле лакхъе таро елар.

Цунца цхьана автономни республикай агропромышленни комплексе хоалуш кхоачамбоацараш да. Цхьадолча боахамашка хьайбай продуктивность лоха я, дукха доахан къе дов, паччахьалкхен планаш кхоачашъяц.

1989 шера колхозашкен совхозашкен хьайбай продукци яккхар
(проценташца).

	Нохч-ГIалгIай АССР	Къулбаседа-Хiирий АССР	Черсий-Балкхарой АССР	Дагестанский АССР
ДIадахача шераца нийсдича дулх даккхар	119	107	108	105
ДIадахача шераца еррига яькхха шура	98	100,1	110	99
Цхьан Iаттагара яькхха шура	2288	2880	2966	1628
ДIадахача шераца нийсдича гулдаь фуаш	86	107	89	106
Юкъера лаьрхIача хIара котама тIехьара гулдаь фуаш	144	194	165	213

Капитальни гIишлошъяр

Капитальни гIишлош яра хьакъестаеш йола средстваш дукхагIа гIишлошка, объекташка дIа-са екъаро уж эксплуатаци дIаялара планови декхараш кхоачашдайтац.

ГIишлоп даькъан ледара производственни база хиларах гIишлоп-монтажни балхаш биззача боараме кхоачашдац.

Ерригача автономни республикашка йоагIача бесса терно яц чуIе фусамаш хьалъяра, биззача боараме пайда нийбац цу гIулакха хьакъестадеча средстваех. Дукха кхоачамбоцараш да хIанз хьалъеча чуIе фусамашка, школашка, дешь даха ха йоацача берий учреждененшка, унахIено лоралера объекташка.

1989 шера хьайбай продукташ нийчъяра план кхоачашъяр
(проценташца).

	Нохч-ГIалгIай АССР	Къулбаседа-Хiирий АССР	Черсий-Балкхарой АССР	Дагестанский АССР
Доаханен коа тIара салхазарашен	113	103	110	106
Шура	100,3	98	108	102
Фуаш	60	106	110	115
Тха	111	122	121	100,2
ДIадахача шераца нийсдича хьайбай продукци нийчъяра боарамаш				
Доаханен коа тIара салхазарашен	112	104	109	103
Шура	102	102	109	102
Фуаш	78	90	95	111
Тха	102	105	104	108

Торговли

Къулбаседа Кавказа автономни республикай мах бечча организацеша торговле дикагIа вIаштIехьъянкхара хьакъехьа де дезараш чакхдаьхад. Къулбаседа Кавказа ерригача автономни республикай организацеша шоаш тIанйца розничний товарооборота юкъара план кхоачашъяьй.

ГIишлоп организацеша беча балхий керттера хьокхамаш
(проценташца).

	Нохч-ГIалгIай АССР	Къулбаседа-Хiирий АССР	Черсий-Балкхарой АССР	Дагестанский АССР
Керттера фондаш болх бе йолаялнйтара шера план кхоачашъяр	66	93	77	72
Наха чуIе кIенош хьалдара шера план кхоачашъяр	62	80	101	100,4
Капитальни вложенеш шера йолча лимитех пайда эцар	86	85	91	97
ГIишлоп-монтажни балхий шера йолча лимитех пайда эцар	71	76	86	92
ЧуIе кIенош хьалдара капвложеней шера йолча лимитех пайда эцар	53	69	79	86

МаьхагIа ду гIулакхаш

ГIулакх дара сфера предприятешца цхьана бахача наха маьхах гIулакхаш ду халкъа боахама кхыча доакъоь предприятешеи организацешеи. Цхьабакъда, хIанз а тIехьа маьхах гIулакх делга лерттIа леладац, ледара дегIакхувл. Хьалха санна йоакха башхало я городан юртан гIулакх деча.

1989 шера маьхах гIулакх дара планови декхараш кхоачашдаьдац Къулбаседа-Хiирий АССР-а предприятешеи организацешеи. Хьалха санна дукха кхоачамбоапараш да быта службай предприятей балха. Нах леткъ заназаш ханнахьа кхоачашдац, хIаьта уж во хьаду, яхаш.

Общественни кхачан дакъа юкъе а долаш, организацеша шоаш тIанйца розничний товарооборота план кхоачашъяр хьаьхьокх ужк даннеша:
(проценташца).

	Нохч-ГIалгIай АССР	Къулбаседа-Хiирий АССР	Черсий-Балкхарой АССР	Дагестанский АССР
Розничний товарооборота план кхоачашъяр	103,1	104,4	107,2	103,9
ДIадахача шераца нийсдича	108,6	109,6	110,9	110,7

СТАТИСТИКА НОХЧ-ГIАЛГIАЙ РЕСПУБЛИКАНСКИ УПРАВЛЕНИ

БIубенна къахьег

Доккхийн бехктохкамен дехкараш тIанйцад шийттталагIча пятилетка тIехьарча шера технологически транспорта Старогрозненски управленен болхлоша. Мехкдаттахойн бурувдеттарийн балха тIа шоай бехкагIа цхьаккха тайпа хьовзам а па хулийташ, царна мел эша халкъа боахама мовхваш йиллача хана лоаттаде. Технически гIулакхаш делга дизза чанхдаха дош деннад цар. Шоай деша дай болаш къахьегаш ба уж укх шера. Валови доходаш яра пачча-хьалкхен план дикка тIехкхоачашйир нар дIабахача январь бетта. Заданел тIех яь валови доходаш 133 эзар сома маьха я. Халкъа боахама мовхьаш дIа-юха дахьарга дIабода мах лохбарах укх шера нар предприятена кхоьдаьд 70600 сом. КIезигчун а духъчун а кхомбарах, автотранспортах, кхыча техниках бизза пайда ийбарах планагIа лаьрхIачул тIех 84 эзар сом пайда бир УТТ коллективо.

Кхы а хьинарегIа къахьийгад по укх февраль бетта. Цудухьа дерригача технико-экономически хьокхамий хьалхарча шин бетта задани хIанал хьалха кхоачашъяьй. ПланагIа лаьрхIачул совгIа баь пайда, яь валови доходаш итташ эзараш сомий маьха я. ГIадвугаш да цун кхы мел дола хьокхамаш а.

Шоаш укх шера тIаийца декхараш хадданза тIехкхоачаш а деш, яхье хьалха латташ хилларца белгалъяьнна я Прокопенко Алексей Федорович, Артханов Заниды, Дорохов Владимир Викторович, Дмитриев Федор Петрович, Трембa Николай, Васильевич керте латтача трактористийн водителийн бригадай коллективаш. Цаьо хIара сменагIа нормаш 125 — 130 процент кхоачашъю.

Ишшта дика болх а беш, «Грознефть» производственни, объединенена чуйоагIача технологически транспорта управленешта юкъе хьалхалаттачарех цаI я Захаров Александр Ефимович кулгалдеча Грозненски УТТ коллектив. ДIадахача шера дерригача технико-экономически хьокхамий план ханал хьалха кхоачаш а яь, хьинар айдаь къахьегаш дIадоладаьд цо ер шу а. Валови доходий январь бетта план 116,2 процент кхоачаш а яь, заданел тIех цо йир 76900 сома маьха доходаш. Мовхьаш дIа-хьа дахьарга дIабода мах лохбарах, автомашинех, тракторех, кхыча техниках хьакъалца пайда нийбарах планал тIех цхьайтта эзар сом пайда бир цо ячачахьалкхенна.

Ший къахьегама толамаш тIа-тIа тоадеш къахьийгад УТТ болхлоша февраль бетта а. Цудухьа дерригача производственни хьокхамий шин бетта задани дикка тIехкхоачашъяьй цар. Долче, дика къахьегама совгIат кийчдаь накъабоагIа уж РСФСР. Нохч-ГIалгIай АССР Лакхехьарча Советашка, моттигерча Советашка хоржамаш хулача денна.

Б. ДОТМАРЗИЕВ.

30—40-ча шерашка а 50-гIа шераш долалуш а лийцача наха реабилитаци яра хьакъехьа

(ДIахододар. Долалур 3-ча, 13-ча, 15-ча, 22-ча феврале арадаьннача газета тIа).

Хусейнов Рамзан, 1908 шера Ачхой-Мартановски района Ачхой-Мартан яхача юрта ваьв, нохчо, парте хиннавац, Шалажи яхача юрта повиндло еча завода приемщик, Ачхой-Мартан яхача юрта ваьхав, топаш техай.

Маждаев Мумади. 1907 шера Веденски района Хатуни яхача юрта ваьв, нохчо, парте хиннавац, Мехкетински ОПО сборщик, Хатуни яхача юрта ваьхав, топаш техай.

Кагерманов-Хаджиев Супьян, 1889 шера Шалински района Шали яхача юрта ваьв, нохчо, парте хиннавац, ахархо, Шали яхача юрта ваьхав, топаш техай.

Бехаев Мутус - Халжи, 1867 шера Шалински района Шали яхача юрта ваьв, тавлин, парте хиннавац, ахархо, Шали яхача юрта ваьхав, 10 шу суд яьй.

Теркошиев Темирботхьажа Мухьмад, 1880 шера ТIой-Юрта ваьв, гIалгIа, парте хиннавац, колхозхо, ТIой-Юрта ваьхав. 3 шу суд яьй.

Котоев Гебралий Мухьмад, 1880 шера ТIой-Юрта ваьв, гIалгIа, парте хиннавац, колхозхо, ТIой-Юрта ваьхав, 3 шу суд яьй.

Мишкичев Матвей Карпович, 1895 шера, ДАССР Шелковски района Старощедрински станице ваьв, эрсе, парте хиннавац, колхозхо, Каргински станице ваьхав, 10 шу суд яьй.

Байсуев Шовхал, 1890 шера Гудермесски района Энгель-Юрта ваьв, нохчо, парте хиннавац, Энгель-Юрта ваьхав 10 шу суд яьй.

Шавалаев Исрапил, 1897 шера Чеберлоевски района Хиндой яхача юрта ваьв, нохчо, парте хиннавац, колхозхо, Хиндой яхача юрта ваьхав, 10 шу суд яьй.

Хамамаев Бага, 1891 шера Чеберлоевски района Альбин-Аул яхача хуторе ваьв, нохчо, парте хиннавац, колхозхо, Альбин-Аул яхача юрта ваьхав, 10 шу суд яьй.

Терносков Исай Петрович, 1873 шера Шелковски района Каргалиновски станице ваьв, эрсе, парте хиннавац, болх беш хиннавац, Каргалиновски станице ваьхав, топаш техай.

Дамаев Абдул Решидович, 1897 шера Шарзевски района Гази-Аул яхача хуторе ваьв, нохчо, парте хиннавац, колхозхо, Гази-Аул яхача хуторе ваьхав, 10 шу суд яьй.

Аушев Фюрет - Хьажий Iабдул-Воахiан, 1892 шера Назрань яхача поселке ваьв, гIалгIа, парте хиннавац, гаджкхара коллеге член, Назрань яхача поселке ваьхав, 10 шу суд яьй.

Абубакаров Селим, 1902 шера Курчалоевски района Цацан-Юрта ваьв, нохчо, парте хиннавац, Гудермеса машиннаькъа станце болх беш а вахаш а хиннав, 10 шу суд яьй.

Хаджиев Шах-Ахмад, 1911 шера Шали яхача юрта ваьв, нохчо, парте хиннавац, г. Грозне йий доаккхача заводе болхло волаш болх беш а вахаш а хиннав, 10 шу суд яьй.

Туршиев Хаджи, 1872 шера Саясановски района Курин-Беной яхача хуторе ваьв, нохчо, парте хиннавац, колхозхо, Курин-Беной яхача юрта ваьхав, топаш техай.

Хатукаев Байтука, 1880 шера Саясановски района Гардали яхача поселке ваьв, нохчо, парте хиннавац, колхозхо, Гардали яхача юрта ваьхав, топаш техай.

Яндиев Эльгики Шаухал, 1862 шера Ачалукски района ТIой-Юрта ваьв, гIалгIа, парте хиннавац, колхозхо, ТIой-Юрта ваьхав, топаш техай.

Гоймирзаев Дауд, 1896 шера Шатойски района Хасеной яхача юрта ваьв, нохчо, парте хиннавац, ахархо - единоличник, Харсеной яхача юрта ваьхав, 10 шу суд яьй.

Джукаев, из **Садаков** Кана, 1872 шера Урус-Мартан яхача юрта ваьв, нохчо, парте хиннавац, А. Шерипова цIерагIча колхоза член, Урус-Мартан яхача юрта ваьхав, 10 шу суд яьй.

Сухаев Ази, 1886 шера Шатойски района Беждук яхача хуторе ваьв, нохчо, хиннавац, ахархо - единоличник, Беждук яхача хуторе ваьхав, топаш техай.

Абдулаев Муслим, 1905 шера Шароевски района Хаммадой яхача юрта ваьв, нохчо, парте хиннавац, сельхозартела член, Хаммадой яхача юрта ваьхав, топаш техай.

Бейсагуров Бейсултана Берснакъ, 1880 шера Галашкински района Хули яхача хуторе ваьв, гIалгIа, парте хиннача хуторе ваьхав, топаш техай. г. Грозне ваьхав .топаш техай.

Бейсагуров Бейсултана Солса, 1861 шера Галашкински района Хули яхача хуторе ваьв, гIалгIа, парте хиннавац, единоличник, Хули яхача хуторе ваьхав, топаш техай.

Чапанов Эльберда Солса, 1901 шера Иокхача Ачалкхе ваьв, гIалгIа, парте хиннавац, единоличник, Иокхача Ачалкхе ваьхав, топаш техай.

Братков Григорий Нефедович, 1884 шера Невинномысски района Барсуковски станице ваьв, эрсе, парте хиннавац, юнюх, г. Грозне, ваьхав, топаш техай.

Сокур Яков Никитович, 1902 шера Украине Теплицки района Большая Мачула яхача юрта ваьв, эрсе, парте хиннавац, сапожник, г. Грозне ваьхав топаш техай.

Мальсагов Муди Темаркъа, 1862 шера Назрановски района Долакха - Юрта ваьв, гIалгIа, парте хиннавац, колхозхо, Яндиево яхача хуторе ваьхав, топаш техай.

Гумаев Джанарали, 1882 шера Саясановски района Энгелой яхача юрта ваьв, нохчо, парте хиннавац, колхозхо, Гордали яхача юрта ваьхав, топаш техай.

Туршиев Умар, 1887 шера Саясановски района Гордали яхача юрта ваьв, нохчо, парте хиннавац, колхозхо, Гордали яхача юрта ваьхав, топаш техай.

Мадагов Косун, 1870 шера Саясановски района Турты-Хутор яхача юрта ваьв, нохчо, парте хиннавац, колхозхо, Турты-Хутор яхача юрта ваьхав, топаш техай.

Балаев Морзий Асламбек, 1843 шера Галашкинский района Кляхки яхача юрта ваьв, гIалгIа, парте хиннавац, хьу тедача завода болхло, Пригородни района ГIалгIай-Юрта ваьхав, топаш техай.

Берсанукаев Ахматгирей, 1863 шера Саясановски района Шовхал-Берды яхача хуторе ваьв, нохчо, парте хиннавац, болх беш хиннавац, Шовхал-Берды яхача хуторе ваьхав, топаш техай.

Музаев Мадан, 1869 шера Саясановски района Ялхи-Мохк яхача юрта ваьв, нохчо, парте хиннавац, колхозхо, Ялхи-Мохк яхача юрта ваьхав ,топаш техай.

Хуртаев Демштык, 1873 шера Саясановски района Ялхи-Мохк яхача юрта ваьв, нохчо, парте хиннавац, колхозхо, Ялхи-Мохк яхача юрта ваьхав, топаш техай.

Мадаров Якуб, 1900 шера Саясановски района Бешиль-Эрзоу яхача юрта ваьв, нохчо, парте хиннавац, колхозхо, Бешиль-Эрзоу яхача юрта ваьхав, топаш техай.

Аласханов Эльмурад, 1888 шера Саясановски района Давлетби яхача хуторе ваьв, нохчо, парте хиннавац, колхозхо, Давлетби яхача хуторе ваьхав, топаш техай.

Акуев Амаха, 1867 шера Шароевски района Хуландой яхача юрта ваьв, нохчо, парте хиннавац, единоличник, Хуландой яхача юрта ваьхав, топаш техай.

Загаев Абдул - Межид, 1852 шера Надтеречни района Маховника - Юрт яхача хуторе ваьв, нохчо, парте хиннавац, болх беш хиннавац, Беной-Юрта ваьхав, топаш техай.

Магомадов Бетирсолт, 1899 шера Шали яхача юрта ваьв, нохчо, парте хиннавац «Красный пахарь» колхоза член, Шали яхача юрта ваьхав, топаш техай.

Манкиев Инаркий Исчал, 1870 шера Долакхi-Юрта ваьв, гIалгIа, парте хиннавац, болх беш хиннавац, Долакха-Юрта ваьхав, топаш техай.

Барцихоев Ибрагим Юсуп, 1899 шера ТIой-Юрта ваьв, гIалгIа, парте хиннавац, колхозхо, ТIой-Юрта ваьхав, топаш техай.

Синчин Иван Григорьевич, 1895 шера Нестеровски станице ваьв, эрсе, парте хиннавац, «Пролетарская победа» колхоза член, Нестеровски станице ваьхав, топаш техай.

Екаев Мица, 1861 шера Шалински райоча Шали яхача юрта ваьв, нохчо, парте хиннавац, колхозхо, Шали яхача юрта ваьхав, топаш техай.

Тарамов Ахмад, 1870 шера Шали яхача юрта ваьв, нохчо, парте хиннавац, колхозхо, Шали яхача юрта ваьхав, топаш техай.

Себиев Закари, 1875 шера Шалински района Устар-Гордой яхача юрта ваьв, нохчо, парте хиннавац, колхозхо, Устар-Гордой яхача юрта ваьхав, топаш техай.

Татаев Дуду, 1860 шера Шалински района Мескер-Юрта ваьв, нохчо, парте хиннавац, единоличник, Мескер-Юрта ваьхав, топаш техай.

Кагерманов Шеда, 1875 шера Шалински района Мескер-Юрта ваьв, нохчо, парте хиннавац, колхозхо, Мескер-Юрта ваьхав, топаш техай.

Цехоев Умар-Хаджи, 1882 шера Шалински района Автуры яхача юрта ваьв, нохчо, парте хиннавац, колхозхо, Автуры яхача юрта ваьхав, топаш техай.

Хайдакаев Магомед, 1872 шера Шалински района Сержень-Юрта ваьв, нохчо, хиннавац, Сержень-Юрта парте хиннавац, болх беш ваьхав ,топаш техай.

Атабаев Джамалда, 1868 шера Назрановски района Долакха-Юрта ваьв, гIалгIа, парте хиннавац, колхозхо, Шалински района Мескер-Юрта ваьхав, топаш техай.

Тарамов Магомед, 1872 шера Шалински района Устар-Гордой яхача юрта ваьв, нохчо, парте хиннавац, колхозхо, Устар-Гордой яхача юрта ваьхав, топаш техай.

Сулейманов Канн, 1884 шера Шалински района Мескер-Юрта ваьв, нохчо, парте хиннавац, единоличник, Мескер-Юрта ваьхав, топаш техай.

Дакаев Умар, 1880 шера Шалински района Автуры яхача юрта ваьв, нохчо, парте хиннавац, единоличник, Шали яхача юрта ваьхав, топаш техай.

Эржанов Джабраил, 1853 шера Урус-Мартан яхача юрта ваьв, нохчо, парте хиннавац, болх беш хиннавац, Урус-Мартан яхача юрта ваьхав, топаш техай.

Салихов Косум, 1874 шера Урус-Мартан яхача юрта ваьв, нохчо, парте хиннавац, болх беш хиннавац, Урус-Мартан яхача юрта ваьхав, топаш техай.

Самбиев Якуб, 1893 шера Урус-Мартановски района Гойты яхача юрта ваьв, нохчо, парте хиннавац, колхозхо, Гойты яхача юрта ваьхав, топаш техай.

Баканаев, из **Эхаев,** Дени, 1891 шера Урус-Мартан яхача юрта ваьв, нохчо, парте хиннавац, колхозхо, Урус-Мартан яхача юрта ваьхав, топаш техай.

Цахаров Юнус, 1897 шера Урус-Мартан яхача юрта ваьв, нохчо, парте хиннавац, колхозхо, Урус-Мартан яхача юрта ваьхав, топаш техай.

Махаев Алисултан-Хаджи, 1867 шера Итум-Калински района Итум-Кале яхача юрта ваьв, нохчо, парте хиннавац, общественни молла, Итум-Кале яхача юрта ваьхав, топаш техай.

Буравлев Евдоким Иванович, 1869 шера Сунженски района Карабулакски станице ваьв, эрсе, парте хиннавац, болх беш хиннавац, Карабулакски станице ваьхав, топаш техай.

Аминрахаев Абдул - Межид, 1878 шера Урус-Мартановски района Гойты яхача юрта ваьв, нохчо, парте хиннавац, болх беш хиннавац, Гойты яхача юрта ваьхав, топаш техай.

Махамашев Лабаз, 1912 шера Шароевски района Хуландой яхача юрта ваьв, нохчо, единоличник, Хуландой яхача юрта ваьхав, топаш техай.

Магомадхаджиев Абдулхамид, 1915 шера Ножай-Юртовски района Бухгалтерзу яхача хуторе ваьв, нохчо, парте хиннавац, колхозхо. Бухгалтерзу яхача хуторе ваьхав, топаш техай.

Акуев Амаха, 1867 шера Шароевски района Хуландой яхача юрта ваьв, нохчо, парте хиннавац, единоличник, Хуландой яхача юрта ваьхав, топаш техай.

Загаев Абдул - Межид, 1852 шера Надтеречни района Маховника - Юрт яхача хуторе ваьв, нохчо, парте хиннавац, болх беш хиннавац, Беной-Юрта ваьхав, топаш техай.

Магомадов Бетирсолт, 1899 шера Шали яхача юрта ваьв, нохчо, парте хиннавац «Красный пахарь» колхоза член, Шали яхача юрта ваьхав, топаш техай.

Зайпуев Абат, 1907 шера Курчалоевски района Курчалой яхача юрта ваьв, нохчо, парте хиннавац, единоличник, Курчалой яхача юрта ваьхав, топаш техай.

Арцигов Арапхана Юнус, 1902 шера Пседахски района Лаксово яхача хуторе ваьв, гIалгIа, парте хиннавац, «Красный горец» колхоза член, Лаксово яхача хуторе ваьхав, топаш техай.

Осмаев Дока, 1877 шера Атагински района Дачу-Барзой яхача юрта ваьв, нохчо, парте хиннавац, Крафта пIерагIча колхоза член, Ерыш-Мордын яхача хуторе ваьхав, топаш техай.

Эпиндиев Идрис, 1879 шера Атагински района Чечен-Аул яхача юрта ваьв, нохчо, парте хиннавац, болх беш хиннавац. Чечен-Аул яхача юрта ваьхав, топаш техай.

Раасаев Ташу-Хаджи, 1874 шера Атагински района Чечен-Аул яхача юрта ваьв, нохчо, парте хиннавац, Шерипова пIерагIча колхоза член, Чечен-Аул яхача юрта ваьхав, топаш техай.

Мусилов Самбулат, 1889 шера Атагински района Старые Атаги яхача юрта ваьв, нохчо, парте хиннавац, Евдокимова пIерагIча колхоза член, Старые Атаги яхача юрта ваьхав, топаш техай.

Дубаев Ахмад, 1913 шера Атагински района Дуба-Юрта ваьв, нохчо, парте хиннавац, «Чишки» яхача салоIача цIагIа повар, Алхазурово яхача хуторе ваьхав, топаш техай.

Цечоев Iумара Батал-Гири, 1864 шера Пседахски района СоагIапча ваьв, гIалгIа, парте хиннавац, болх беш хиннавац, СоагIапча ваьхав, топаш техай.

Медведев Валентин Андреевич, 1879 шера г. Краснодаре ваьв, эрсе, парте хиннавац, Тангичу лесоразработка счетовод, Урус-Мартан яхача юрта ваьхав, топаш техай.

Бекбузаров Джамбот-Хьажи Доврбин, 1870 шера Пседахски района Къаскима ваьв, гIалгIа, парте хиннавац, «Красный Кес-Кем» колхоза член, Къаскима ваьхав, топаш техай.

Солтакиев Джамарза Малсаг, 1895 шера Пседахски района Пседах яхача юрта ваьв, гIалгIа, парте хиннавац, болх беш хиннавац, Пседах яхача юрта ваьхав, топаш техай.

Кортоев Гелахьажи Хьусен, 1880 шера Пседахски района Къаскима ваьв, гIалгIа, парте хиннавац, «Красный Кес-Кем» колхоза член, Къаскима ваьхав, топаш техай.

Фаргиев Истра Мухьмад, 1876 шера Пседахски района СоагIапча ваьв, гIалгIа, парте хиннавац, «Красный Карабулак» колхоза член, СоагIапча ваьхав, топаш техай.

Гихаев Асхаб, 1877 шера Атагински района Улус-Керт яхача юрта ваьв, нохчо, парте хиннавац, «Красный горец» колхоза колхозхо, Улус-Керт яхача юрта ваьхав, топаш техай.

Идельбиев Манды, 1873 шера Атагински района Старые Атаги яхача юрта ваьв, нохчо, парте хиннавац, ахархо, Урус-Мартановски района Гойты яхача юрта ваьхав, топаш техай.

Абдулханимов Махмуд, 1877 шера Атагински района Чечен-Аул яхача юрта ваьв, нохчо, парте хиннавац, духхьаларча школа хьхьо, Чечен-Аул яхача юрта ваьхав, топаш техай.

Ланский Владимир Исаевич, 1879 шера Грозненски района Ильиновски станице ваьв, эрсе, парте хиннавац, ахархо, Ильиновски станице ваьхав, топаш техай.

Шинов Николай Назарович, 1872 шера Грозненски района Ильиновски станице ваьв, эрсе, парте хиннавац, колхоза хьхьо, Ильиновски станице ваьхав, топаш техай.

Моисеев Федор Поликарпович, 1857 шера Грозненски района Ильиновски станице ваьв, эрсе, парте хиннавац, ахархо, Ильиновски станице ваьхав, топаш техай.

Хворостов Михаил Семенович, 1882 шера Грозненски района Ильиновски станице ваьв, эрсе, парте хиннавац, колхоза хьхьо, Ильиновски станице ваьхав, топаш техай.

Еременко Андрей Еремеевич, 1882 шера Грозненски района Ильиновски станице ваьв, эрсе, парте хиннавац, ахархо, Ильиновски станице ваьхав, топаш техай.

Шинов Николай Назарович, 1872 шера Грозненски района Ильиновски станице ваьв, эрсе, парте хиннавац, колхоза хьхьо, Ильиновски станице ваьхав, топаш техай.

Моисеев Федор Поликарпович, 1857 шера Грозненски района Ильиновски станице ваьв, эрсе, парте хиннавац, ахархо, Ильиновски станице ваьхав, топаш техай.

Хворостов Михаил Семенович, 1882 шера Грозненски района Ильиновски станице ваьв, эрсе, парте хиннавац, колхоза хьхьо, Ильиновски станице ваьхав, топаш техай.

Лагута Антон Андреевич, 1892 шера Грозненски района Петропавловски станице ваьв, эрсе, парте хиннавац, райлесхоза хьу тедархо, Петропавловски станице ваьхав, топаш техай.

Удодов Лаврентий Антонович, 1887 шера Грозненски района Ильиновски станице ваьв, эрсе, парте хиннавац, ахархо, Ильиновски станице ваьхав, топаш техай.

Шинов Николай Назарович, 1872 шера Грозненски района Ильиновски станице ваьв, эрсе, парте хиннавац, колхоза хьхьо, Ильиновски станице ваьхав, топаш техай.

Моисеев Федор Поликарпович, 1857 шера Грозненски района Ильиновски станице ваьв, эрсе, парте хиннавац, ахархо, Ильиновски станице ваьхав, топаш техай.

Хворостов Михаил Семенович, 1882 шера Грозненски района Ильиновски станице ваьв, эрсе, парте хиннавац, колхоза хьхьо, Ильиновски станице ваьхав, топаш техай.

(ДIахододар хургда).

М.-С. Плиев

БАЛАНДИ

(ДIахододар. Долалур 22 февралa арадаьннача газета тIа).

Я, Аллах! Ер дуне Iа сенна кхеллад,
ЦIенавар, мискавар даькъаза ваьнкха?
Кхеллача, укхан хьал бе
хьанна деллад,
Орх-оаса, бокъон низ нийсхонгар
бабкха?
Моцалла довш латташ агара бераш,
ТIангарий даьй хIанаб, белаш,
гIозбаьнна?
Iаьхартен балах бий. Даьла,
уж кхераш?
Е, дуне кхеллад Iа уж борсто аьнна?
Ма дий ер «Фу ях Iа»
бакъдоацар кара,
ЦIеначар кхелашта кънза гел Iувдаш.
Бузалга фуд ца ховш ма бий уж
хара,
Ца хаддаш, аьрдехьа,
аьрдехьа кхувдаш.
Бакълуврий багенаш чIегашца къайла,
Хьакхолла ца буташ шийх
хургдар хайра,
Сталин а ма вагIий Iохьехкаш айла,
Ший мукъагI кхестаеш унх
заман хьайра.
ХIай, Даьла! Дех хьогар,
сох бехк ма бакхха,
ГIертарах цхьа кIезиг ер зама тахха.
Хьакъала мичав со цхьан шецца
лакха,
Низ тоъац сай уйлаш дег чура лахка.
Мел дукха керасташ ба
тхо мо гIийла?
Ма йоахий;
«Ер дуне Iа царна деннад».
Цар хийла кхуврч ма бий тха санна,
шийла.
МассагIве, оаха мо,
ер Iазап меннад?
Немций а ма белхий боахамех баьха.
Даьй денъний ухкача лаьттаех хьегаш.
Лоалахо—Давид ва Эдал тIа ваьха,
Дезалий фу хьадад, моцал Iолегаш.
Цо сога ма йоахий:
«ЦаI ва, кIаьнк, Даьла,
Цунна ду ламазаш дале а къердаш.
Укх лаьтта тарлуш вац шоайла
шн аьла,
Даьлий а хургбар, кIаьнк,
аьлий мо гIерташ»...
Укх дунен вахар дац цунна а гIоза,
Пхе шера ма вий из трударме аьча.
Тараз дац до ийза халонаш оза,
Бахьан дий Iазап ла,
жожгIате кхаьча?
Икона хьалхашка латтар из сийсар,
Шийлача цу уй тIа, гора а этта.
«Ва, Даьла!» —
яхаш цо бIаргех хий тайсар,
Ший пхьор а сода цо дийкъар
хьалгIетта.
Ше лайна боллашехь сел бокхха бала,
Хьох тешаш, дикага сатувс цо. Даьла.
Сона мо, цунна а хьо сарцагIвала,
Хьо цаI ва укх дунен,
къематден аьла...
Я, Аллах! Дех хьогар:
сох бехк ма бакхха,
ГIертарах цхьа кIезиг хьай
къайле тахха.
Кхетама мичав со цхьан шецца лакха,
Низ бац са сай уйлаш човкаг, лаххa...

Яьсса я лаьттан—сигален баге,
Фо мара доацаш хьалаца.
Ишта я гийгаш, моцал латт лаке,
Адам ух, яа санна, даца.
Шийла Iа тиннад. Вихьар цо хийла.
Цхьан каша массехк дIавеллаш.
Вахар да тиша, мергIалг мо гIийла,
Массе а лаьттах а кхеллаш.
Кхехкаду бодиг, ниташ лех денна,
КIалхьа да жовхьар мо лехаш.
Хийла вол дийнахь, моцалла венна,
Бераш кхайк маькха—юхк ехаш.
Тух чу а тессаш, шийла хий мийнна,
Гийгаш я бешкингаш санна.
ЧувоагIа со а, кхашкада лийнна,
КIи—коана яхьаш сай ванна.
Фу ергIья ухох? Ер мичад аххьал,
Ийшк йыкхха, хударг де деза.
«Дошо ва» аьнна, лочкъавав ваххьал,
Сов йодал, бос ба са теза.
Мекна саг санна, гсал —
моарзагI вувлаш,
Вода со, низ беха, техкаш.
Сарралца гулъяь кIи-коана къувлаш,
Боад етта бIарташ а лекхаш.
Цхьа гIожа шод латт хьажа —
юкъ лаьца,
Хотта ба гонгада боагIаш.
Моцалло, со мо, син курал аьча,
МассагI лел кхашна го боахаш?..
Тоъал ха я са, валла воал кхийна,
Хургвац сох таханца хиннар.
Лаьтта, хьо доха, феца дIанийна!
Сох а ве хьакъалах тиннар!
Ца кховеш, Даьла, со бартал ветта!
Хьай мелдоа кънош тIакхоха!
Нана ца йозош варгвац со метта,
Къоалах воал со дегI, са дохна.
Дийхачо ца лой, низагI хьадаккха,
Конторе сай дегI Iодилла.
Даьла! Сох, дех аз, Iа бехк ма бакхха,
Рузкъага сона тIий тилла...
Майра ва со хIанз, чухь са а доацаш,
Конторе чувода, тетта.

«ДIагIоргвац! — оал аз.
—КIа е борц боацаш!
Со укхаз вагIаргва бетта!»...
Баскхарма вел сох, гучайоах кхала:
«Сигалар вежар хьо?!»—яхаш.
«Вайтав со, — ях аз, — тIерча цу
Дала,
Вале а укх юрта ваханш...
Вода со шортта, ах—цунт кIа нийца,
Нах хьахьеж, согахь цецбаьнна.
Бегаш ца белта дIахайча шийца,
Чоалдарг а хур моцагI ваьнна...
«Я, Аллах!! — ях аз.
—Лоравнр тховсар,
Къоал—къул дай,
къинош ца хьоарчош»...
Лов сона цун беркат кхы
дукхагI совсар,
Се моргаш къиноил ца корчош.
Са наниг ягIа, гIийла бIарг лекхаш,
«Хоастам ба, — йоах цо, —
цу Далла!»...
Тею аз миска, шийла кулг хьекхаш:
«КIа дахь аз. Хьо таккхал алла».—
«Тховсар я, са кIаьнк,
пIаьраска бийса,
Кховдаде деза вай оагIа.
Байнараш этгаб цунга сатийса,
Вай лоаллах кхоъ вийста вагIа»...
Шаь мах бац дунен, къематди деце,
Из диндаь бокъо ца ваха...
«КIа ахьа вода, хьо духьал еце.
Хьалхал хьо. Гой, ишта ягIа.
Кхоъ олг даьд нанас, сагIийна дала,
Боарз санна, лоха тол ягIа.
Пхьор — марта доацаш массе
воал хала,
Биза хIанз хьакимаш багIа.
Пхьидий мо, берий бIарган хьадагIа,
Хьахьеж уж цеддаьнна, тийна.
Нанас йоах:
«Нагахь, гIо ца дой наха,
Тамаш я дусе тхо дийна»...
Царг тохаш олгах,
бисмал доах хьалха,
Нана елх, бIаргех хий легаш.
Дунен хьал тарлу тоадала, талха,
Дика мо, Iазап а хьегаш.
Уж дика бахар, хIама ца эпаш,
ЦIен—че яр, курра, кхонашкахь хьежаш,
Ца кIордош кIоажош тIа сетта.
Цун туфлей кIоажош лакха дар
шецца,
Де ховрз кхычарна хьехар.
Прокурор хинна мар вихьар сецца,
Фуд ца ховш топаш а техар.
Йоллашехь мехка, боахамах ехар,
Мел хиннар фега хьалхецаш.
ТIехьар—тIа мIарга Бере а техар,
Хланз миска я ер, дог сецаш.
Цхьан дийнахь, ишттаа,
шемелдар дехар,
Дац укхан наха де цхьанкха хьехар...

Тоъала ха я готаш йоллеина. Европа мехкаш фашистий доалар мукъадоахаш, Германе лаьтта лелхийташ бувхьаш ба тIом. Бакъда, адам меца а халача хьале а да.

Тха Шпартун Николай хьувз
чураваьнна,
«Складера, тхов ийца,
кIа кхиъад урагI
Хаьхо а хиннавац цу къушта гаьна»...
Ше ва из бат яьга,
гарг йоаллаш ворох.
Пудинка шоллагI етт бигаб,
йоах сийсар,
Жа—Iул а корош дац,
цхьанне ниI йийла.
Нанна а бехкаш цо, тугаш Iоккийсар,
Цуприк-ам латташ вар ладугIаш,
гIийла: —
«Сатема шоа баьтIаб. TIатеIай моцал.
Фуначl а дергда дас, дезал ца бойта.
Моцалло нйрчавоаххх, цо юв син хозал.
Мел долчох баьха уж кхаьчабац
той тIа.
Чухь мепа, биркъе ба.
Тиф а да даьржа,
Шпартун, вай бокъо яц хIанз
гIалгIайх кхарда.
ТIем тIара цIакхаьча Султан
вар Iаьржа,
Дорхвенна, кийчча вар из дуне дарда.
Нана дIаеллача моцалла енна,
Сесаг а, кIалйиса, уллаш я метта.
Из гучал толаш дар валаре венна,
Цудухь як аз хьога,
Iа музь ма бетта». —
«Цуприк! Iа сацийта! —
Шпартун тIачайхар,—
КIал даьха вай а да тIой
даъал меца». —
«Мухьах-ам тарлу хьох яIанза
Iайгlар!
Жерошта меца ва! Шпартун,
хьо саца». —
«Набахта гIоргва хьо!
Дош алал цIаьнка?!» —
Бригадир чугIертар,
бе шод а къувлаш.
ЦаI мара боаца бIарг сегалуш саьнка,
Ший бордаш дуар цо,
хьацар тIадувлаш.
(ДIохододар хургда).

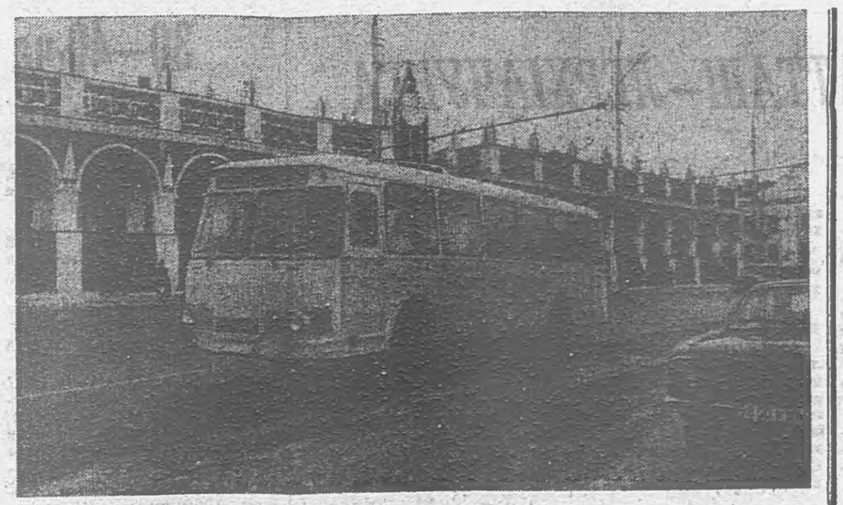

Города улицашка араяьлар «Къахьетамен унахцIенони фонда Калужски отделени» аьнна йоазув тIадолла автобус. Цун даьша—инвалидаштен къоаноштен лаьрхIача Калужски территориальни центре бахача наха лерхI Москве, Ясне Поляне, ишгта кинотеатре баха. Коляскашка мара дIахьа ца лелалуш бола уж дуккхача шерашка гаьнна дIабаха таро йолаш хиннабац.

Калужски авторемонтни завода болхлоша из автобус колясканца дIа-са лела инвалидаш лелабергболаш тоаяьй. Цу автобуса наIарех цаI гидравлика новкъостала трапа хьцапе ерз, хIаьта цу тIагIолла инвалидаш хийцца салона чу боал, лаьрхIача приспособленца коляскаш дIачIоагIъю. Ишта автобуса чу медицински персонала лаьрхIа моттиг, сов йола хIамаш дIаехнара отсек я.

СУРТА ТIА: къаьхьетаман автобус Калуге.
Р. ДИКА сурт.
(ТАСС фотохроника).

Суда залера

Бат хьаьнъяланзар

Сунженски районе бахача Ялхароев Бек-Ханеи Халдыхароев Iалиханеи дайча зуламех Iодийшача кхьиметтел памятника керта тIара а мос Поттаргья. Саг тешаргвоацаш хIамаш да царна «карагIдаьннараш». Масала, дIадахача шера октябра хьалхарча деношка, хьалхагIе шоайла дага а баьнна, моттигерча общепита чуйоагIача йий дохкача бара наIарах дохка четаш доха а даь, чубаьлар уж.

Эггара хьалха ахча лаха эттар къуй, цхьабакъда, из кораде аьттув баланзар. БIарг тIаэттар металлически яшкана.

— Ахча когашта кIал Iотувсаш хилар, воше, — аьлар Бек-Хана. — Сона хетачох, еррига фос цу дIа латтача яшка чу я.

Каста яшка Халдыхароевгlар цIагIа яр. Дукха къахьийгар новкъосташа из хьяста гIерташ. Юххера а из де аьттув баьлар. Фос ишгта яр: кхалнаьха полтув, къаьстача ахчан 13 сом, ялх блок сигареташ, 40 лотерейни билет.

— Ер дош дац, — аьлар экскийта Бек-Хана. — Укх лотерейни билетех кхаж барга хьежаш дагIа ха яц вай шинне. ХIаьта кхалнаьха пальтох хьайна ловр де мукъа ва хьо.

— Баркал хилда хьона! — гIадвахар Iалихан. — Са цхьа гаргара саг я Iай IатIаювха хIама йоацаш. Кхычо лелаяь-м я ер, яле а, аз ювцар а паччахьа йоI яц. Укх яшках фу дича бакъахьа да вай?

— Яшкахи? — хьажюкъе шод беллар Бек-Хана. — Лостаяь Шолжа чу йолийтаргья-кх вай из, станични Совета зданена гаьна доацаш.

КIезигчох кхоачам бе лаьрхIа боаца новкъостий цу бус Цlе Октябрь яхача улицагIа йоаллача сахьаташ тоадеча мастерской чубаьлар. Цигара цар дихьар 324 сом мах бола тайп-тайпара сахьаташи царна эша оатхалаши. Цигара баьлча «Союзпечата» № 2 йолча киоске а ка хьекхар цар. ХIанз къуша лочкъабир ши тума доакхха кхалнаьха тIормиги, цхьа соми, киоскера З. Арапхановоай доалахьара «Заря» яха сахьати.

— Хьох дIакхийттача хана денз никъ хилац са, — аьлар Бек-Хана, шоашта кхаьчача йокхха йоацача феса IобIара а хьежа. — Хьалха ишгта дацар.

— Фу дар хьалха? Хьадувцал, воше, — хьоаставелар Iалихан.

— Масала, 14-ча августа «Сунжа» яхача ресторанах йоаллача витаминни баре «хьоашалгIа» ваха хилар со. Фусамдай цIагIа бацар. Цигара аз дихьар 1060 сом 8 магнитофонни кассетеи. Цул тIехьагIа, цхьаши кIира даьннача гIолла, ГIажий-Юрта вахача И. Пошева цIагIа «туэттар» со. ХIанз аз лочкъайнр маIача наьха кочи, костюми, полтувн, дошо гIози ши коронкеи. Лоацца аьлча, Пошевгlарна 864 сома зе дир аз, сайна иззала пайда а беш.

— Аьттув боалаш саг ва хьо. — доккха са даькхар Iалихана. — Кхоста катехача духха хIама кхачанзар сона. Iай ювхае польтув йоацаш ва со.

Из-м доккха зе дац, — велавелар Бек-Хан. Хьайна кхьачача сахьатех цаI Iа хьалой, пальто йолаш ва хьо.

ЛайрхIар кхоачашхинна Халдыхароев кхы феса ваханзар, хIаьта Ялхароев ше цхьаь «болх» бе волавелар. Цо кхетадар бахача наьха цIеношка чувувлар пайдане хIама долга. Цунца дувзаенна дар 7-ча октябре из ГIажий-Юрта Пролетарски улицагIа яхача З. Хасуевай фусаме кхачар. Цигара Бек-Хана араера маIача наьха костюм, плащ, кхоъ коч, полувер, портфель-дипломат.

Укхох кхоачам бича фу дар-те? — яха уйла ессар Ялхароева дег чу. Цхьабакъда, цу ханна цун бIарг тIаэттар гаьна доацаш дагIача Р. Газимагомедова цIенна. ХIанз Бек-Хана гардероба тIакхийтар маIача наьха хачи, ши отрез, тхан пазаташ, петара шарф, шиъ дошо гIози совгIата деннa мукхи. Лоацца аьлча, цу бус 1375 сома маьха «пайда» бир шийна Ялхароева.

— Тамашийна хIама дар Ялхароева даьр, — йоахар суде Р. Газимагомедова. — Iурра балха ваха кийчлуш воаллар со. Цу ханна наIарах хIама техар. Со дIаарахьежача вовзаш воаца зIамига саг латтар. Автобус соцаш йола моттиг мичай, аьнна, хаьттар цо сога. Аз дIааьлар. Цул тIеxьагIа балха дIа а ваха, сахьат гаргта цига а даькхха со чувеча, цIагIа къоал даьдар. Дегабуам бир аз сецца венача «хьашах».

Халкъа суде дийцар Ялхароева а Халдыхароева а дош. Хьалхарчоа диъ шу, шоллагIчоа кхо шу набахта чубахха ханаш техар. Цул совгIа, паччахьалхенни бахача нахан шоаш даь зе меттаоттаде дезаш а ба уж.

М. САИДОВ.

УГУРЧИЕВ Азмат-Гири.

ВОАШ ХЬАДАЬР МАРА ХУРГДАЦ

Цу хьакимашта тоам
бар деш,
Даьхад халкъ,
цар Iехадеш.
Ялсамаде дах вай яхаш—
Хьалххееш из сомий беш.
Перестройка бIарташ
дийлла
Хьежача фу дар гуш
хиннар?
Боахам бар гIомарах
билла,
Вай кхебаь сом миста бар.

Лазар гаьна ца даржийта,
Сага дегIах маьже йоаккх.
БIаргашта гуш ца валийта,
Из Iоажала кIалхарвоаккх.
Цу доарахочоа тара деций
Хьажал, тахан шо
вай мохк?
ОарцагIдаьнна,
лаьлла деций
Пордув хинна
лаьтта дохк!
Долче, хIанз вай
эггара хьалха
Де дезаш дар фуд, аьлча,
Къамаьл доацаш,
хьаьнал, кхолха
Массане кхьахийгача.
Из дац яхаш,
вож дац яхаш,
Дешаш кхувсар пайда бац.
Воаш дол-долча
мулаш доахаш
Тахан хьа ца даьр
хургдац.
Бакъда, тоъаш дац
вай сапаш,
Кхы эшараш а дукха да.
Бийнаш эгош,
ца беш пурхаш
Воаш хьадаьр нах,
вай хургда!
Харцахъбаьнна,
энжи баьнна
Тахан лелаш дукха ба.
Вай дерригаш
оарцагIдаьнна
Уж совцабар—декхар да.
Кхыметтел цхьаккха дыно
(Ховш ма дий из
моллагIчоа).
Цхьанне яхац
чхьагIар мела,
ТIакхувш хила харцахьчоа.

ТЕЛЕВИДЕНИ

24 ФЕВРАЛЬ,

ШОАТТА

I ПРОГРАММА

6.30 — 120 минот.
8.30 — Вай беш.
9.00 — Никарагуа ансамбла концерт.
9.45 — Мультфильм.
9.55 — Документальни фильм.
10.55 — Саг, Лаьтта. Вселенни.
11.55 — Коталон 45 шу дузаш. «Капитан Се» яха художественни фильм.
13.20 — Документальни фильм.
13.50 — Хьайбай дунен тIа.
14.50 — Спектр.
15.20 — В. Горовиц (пианино).
16.10 — Дакъалоаца нах.
17.40 — «Радуга» яха халкъа кхоллама телепрограммай VIII Дунен халкъашта юкъара фестиваль.
18.00 — Дунен халкъашта юкъара панорама.
18.45 — Мультфильм.
19.10 — «Отель «Бертрам» яха художественни фильм. 1-рен 2-гIен сереш.
21.00 — Ха.
21.30 — Телескоп.
21.55 — «Счастливый случай» яха дезала викторина.
23.00 — Ах бийса ялалехьен тIехьагIен.
00.45 — Ден лув-кхера.
1.00 — «Бой на перекрестке» яха художественни фильм. 2-гIа серн.
2.00 — Шо хьех Ротару Софияс.

II ПРОГРАММА

8.00 — Iуйрийнара гимнастика.
8.15 — М. Кристалинскайнa хетаьл передача.
9.40 — «Потерпевшие претензий не имеют» яха художественни фильм.
11.15 — Прогресс. Информацн. Реклама.
11.45 — Массанена йола педагогика.
12.45 — «Противостояние Н. П. Старостина» яха «Футбол сквозь годы» яхача книжкех йола передача.
13.30 — «Ночью на белых конях» яха ялх серн йола фильм. 1-ра серн. (Болгари, 1986 ш.) (Премьера).
14.30 — «Советская Россия» яха видеоканал.
17.05 — «Нагахьа санна со хорже...» Халкъа депутаталла кандидаташа дувц (гIалгIай меттала).
17.35 — «Угол зрения» яха передача.
18.45 — Къамашта юкъара гIуламхаш: диалогага бода ниикъ. Прямой передача. Телефонаш: 22-26-68, 22-93-92, 22-01-65.
19.45 — Киножурнал.
19.55 — Музыкальни отрыт-ка.
20.00 — Бийса даьнъала хийла шун, бераш!
20.15 — Конькобежни спорт. Дунен чемпионат.
21.00 — Спидвей. Дунен чемпионат. Алма-Атера передача.
21.30 — «Прощанное воскресенье» яха передача.
22.30 — «Юрмала-90».

25 ФЕВРАЛЬ,

КIИРАНДИ

I ПРОГРАММА

8.00 — Массанена йола спорт.
8.15 — «Спортлото» тираж.
8.30 — Ритмически гимнастика.
9.00 — Iуррехьа.
10.00 — Даьхенна гIулакх ду аз.
11.00 — Iуйрийнара сакъер» даме программа.
11.30 — Никъберий клуб.
12.30 — Музыкальни киоск.
13.00 — Хоккей. СССР чемпионат. «Динамо» (Москва) — «Химик». Перерыве — спидвей. Дунен чемпионат.
15.15 — УнахцIено.
16.00 — Юрта публицистически программа.
17.15 — «Марафон-15» яха берий информационно - публицистически программа.
18.45 — Ерригросснйски конкурса лауреат Лукин Сергей (домбра). КIиранден кинозал.
19.00 — «Сегодня в нашем городе» яхача мультфильма премьера. «Аплодисменты...» яхача документальни фильма премьера.
19.55 — «Непрофессиональя яха художественни фильм.
21.00 — 7 дм.
22.00 — Даимленах йоаа уйлаш.
22.15 — П. И. Чайковскн ерригa симфонеш. № 6 йола симфонн.
23.15 — А. П. Чехова музейх йола передача.

II ПРОГРАММА

8.00 — Зарядка е отта!
8.15 — Документальни фильм.
8.40 — Скрипач Ланцман Владимир (Канада).
9.30 — «Атака» яха художественни фильм.
11.00 — Коллаж.
11.05 — Документальни фильм.
11.30 — Никъберий клуб.
12.30 — Болама поэт. Мультиплнкаторах А. А. Алексеевх.
13.10 — Халкъа ашараш.
13.25 — «Ночью на белых конях» яха художественни фильм. 2-гIа серн.
14.30 — «Советская Россия» яха видеоканал.
17.05 — «Войяа дагадовлий вай (нохчий меттала).
17.55 — Литературно - художественни видеоканал.
18.45 — Социальни хьаштата тIаьрнам тIабохийташ (нохчий меттала).
19.25 — Оаш дехарах вIашагIнхетар. Илли дIаоал А. Мальсагов. Концерт (гIалгIай меттала).
20.00 — Вийса даьнъала хийла шун, бераш!
20.15 — Коньюбежни спорт. Дунен чемпионат.
21.00 — 7 дм.
22.00 — «Юрмала-90».

26 ФЕВРАЛЬ,

ОРШОТ

I ПРОГРАММА

6.30 — 120 минот.
16.25 — Берий сахьат (французски меттга урокаца).
17.25 — Лагlаш.
18.25 — Коллаж.
18.30 — Ха.
19.00 — «Слово» яха художественно - публицистически программа.
21.00 — Ха.
21.30 — Актуальни интервью.
21.40 — «Солнечный ветер» яха художественни ялх серн йола фильм. 4-гIа норта.
22.55 — Киноконцерт.
23.45 — Ха.

II ПРОГРАММА

16.35 — «Завода да хила».
17.00 — Письмон тIехьашка — саг (нохчий меттала).
17.30 — «Дерригнех мадарра» (нохчий меттала).
18.20 — Информационно-публицистически программа.
19.00 — «Юрмала-90». Перерыве — бийса даьнъала хийла шун, бераш!
22.00 — СССР Лаккехьарча Совета сессе.

РАДИО

24 ФЕВРАЛЬ, ШОАТТА

7.30 «Юрта вахар» (нохчий меттала).
7.45 Хоамаш.
7.55 — 8.00 Музыка. Хаоттам.
8.15 Передачай программа.
8.20 Республикански газетий обзор.
8.30 — 8.45 Агитпункта цIераш (нохчий меттала).
10.15 Концерт (нохчий меттала).
10.40 Халкъа депутаталла кандидаташ. З. Яндарбиев (нохчий меттала).
11.00 «Школьни глобус».
11.30 — 12.00 Къахетаме де вай! 2-гIа передача.
15.15 Классически музыка. Концерт.
16.00 Арендин подряд боях беш я (нохчий меттала).
16.15 — 17.00 «Кавказа Iуйренаш». Радиожурнал.
18.00 — 19.00 «Музыкальни почта» (гIалгIай меттала).

25 ФЕВРАЛЬ, КIИРАНДИ

7.30 Передачай программа.
7.35 Республикански газетий обзор.
7.45 — 8.00 Вай депутаталла кандидаташ (гIалгIай меттала).
8.15 — 9.00 Даьнъала дувцш.
11.30 — 12.00 КIиранден музыкальни программа.
15.15 — 15.30 «Дешархо» (нохчий меттала).
16.00 — 17.00 Республика регионалыи боахама расчетага. Экономическом IилкIай докгора Р. И. Хасбулатова интервью.
18.00 — 19.00 «Иллеца дотгагIай долчарна» яха концерт.

26 ФЕВРАЛЬ, ОРШОТ

7.30 «Юрта вахар» (гIалгIай меттала).
7.45 Хоамаш.
7.55 — 8.00 Музыка. Хаоттам.
8.15 Передачай программа.
8.20 — 9.00 Iуйрийнара концерт.
9.15 Дика товараш дуккагIа (гIалгIай меттала).
9.30 Музыка.
9.45 — 10.00 «Дек иллеш радио гIоллаа». З. Яндарбиева дувцар (нохчий меттала).
16.00 — 17.00 Информационно-музыкальни программа. Радиостудера прямой трансляцн.
18.00 Керда хоамаш (нохчий меттала).
18.10 Керда хоамаш (гIалгIай меттала).
18.20 — 18.40 «Кагирхойн хан» (нохчий меттала).

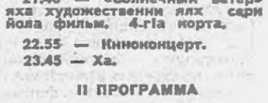

Таханрепублике гIоллеи Грознеи хувцалуш морхаш а йолаш, йоачан а йоацаш, малхбузехьара секунде 3—8 метр чIоагIа мух а хьекхаш хилеи фегара температура республике 4—9, Грозне 5—7 градус йIовхал йолаш хилеи тарлу.

Кхоанеи ломмеи хувцалуш морхаш а йолаш, йоачан а йоацаш, тайп-тайпарча оагIонашкахьара секунде 3—7 метр чIоагIа мух а хьекхаш хилеи фегара температура бийсана 0 —5, дийнахьа +6 +11 градус йолаш хилеи тарлу.

Метеостанци.

САЛОIАЧА ДЕНОШКА

ШОАТТА, 24 ФЕВРАЛЬ

С. М. Кирова цIерагIа парк. 6.00. «Энтузиаст» яха футбольни клуб. 8.00. Ло баккхареи хIамаш тегареи курсаш.

В. И. Ленина цIерагIа ДК. 8.00. Ло баккхареи хIамаш тегареи курсаш. 8.30. Машинкаца аьхинга хIамаш яра курсаш. 12.00. «ЦIагIара медсестра» яха курсаш. 15.00. «Дизайн быте» яха курсаш. 16.00. Халкъа драматически театр. 17.00. Гитаристий берий кружок. 18.00. Балетни студи. 19.00. Дискотека.

Н. К. Крупскаяй цIерагIа ДК. 11.00. Технически кхоллама кружок. 14.00. Ло баккхареи хIамаш тегареи курсаш. 16.00. Китайски гимнастика. 18.00. «УнахцIено» яха клуб.

С. М. Кирова цIерагIа ДК. 9.00. «Кружевница» яха клуб. 12.00. Игротека.

Химийкий ДК. 17.30. Духовой оркестр. 18.00. Камерни хор. 18.00. «Селаiад» яха халхара коллектив. 19.00. «Лидер» яха спортклуб.

Сердалон болхлой ЦIа. 9.00. «Рукодельница» яха клуб. 12.00. «Iаламн вайн» яха клуб. 14.00. «Маски» яха берий театр студи. 16.00. Гитаристий ансамбль. 18.00. Гитаристий ансамбла концерт.

«Красный молот» завода ДК. 9.00, 13.00, 18.00. Iарбий меттала къаьмал де Iомалу вай. 13.00. Эстрадни оркестр. 15.00. «Вай беш» яха клуб.

Пролетбата цIерагIа ДК. 19.00. «Сирнус» яха дискоклуб.

«Оргтехника» объединене ДК. 9.00. Игротека. 10.00. Вокально - инструментальни ансамбль. 12.00. Кагирхой цIей. 12.00. Аэробика.

М. Горькe цIерагIа клуб. 10.00. «Кружевница» яха клуб. 10.00. «Хозяюшка» яха клуб. 13.00. «Теремок» яха киноклуб. 13.00. Макраме дукхаезараш хьех оаха.

Хлебокомбината клуб. 9.00, 16.00, 18.00. «Каратист» яха клуб. 9.00. «Говза кулгаш» яха клуб. 11.00. «Грация» яха клуб. 13.00. «Кружевница» яха клуб. 16.00. «Мукъам» яха студи.

В. Маяковскe цIерагIа клуб. 15.00. «Солнышко» яха киноклуб. 17.00. «Неш» яха клуб.

КИРАНДИ, 25 ФЕВРАЛЬ

С. М. Кирова цIерагIа парк. 6.00. «Энтузиаст» яха футбольни клуб. 8.00. Ло баккхареи хIамаш тегареи курсаш.

Офицерий ЦIа. 11.00. Филофонистий клуб.

В. И. Ленина цIерагIа ДК. 8.00. Ло баккхареи хIамаш тегареи курсаш. 8.30. Машинкаца аьхинга хIамаш яра курсаш. 8.30. «Росинка» яха халхара ансамбль. 9.00. Балетни студи. 10.00. «Улыбка» яха халхара халкъа ансамбль. 11.00. «ЦIагIара медсестра» яха курсаш. 12.00. Вальни дискон халхарий школа. 13.00. «Меридиан» яха халхара халкъа ансамбль. 15.00. «Дизайн быте» яха курсаш. 19.00. Салаiара сайре.

Н. К. Крупскаяй цIерагIа ДК. 19.00. Нохчий мотт Iомабу вай. 10.00. Технически кхоллама кружок. 14.00. Ло баккхареи хIамаш тегареи курсаш. 14.30. «Юный ленинец» яха берий кинотеатр. 15.00. Дискотека.

С. М. Кирова цIерагIа ДК. 11.00. Игротека. 12.00. «Мультик» яха клуб.

Химийкий ДК. 10.00. Изостудн. 11.00. «Нийсархо» яха мукъача ден клуб. 17.00. Вай ханарча халхара ансамбль. 18.00. «Лидер» яха спортклуб.

Сердалон болхлой ЦIа. 10.00. Ло баккхен хIамаш тегеи Iомалу вай. 12.00. Англнйски мотт Iомабу вай. 12.00. Хореографически кружок.

«Красный молот» завода ДК. 9.00, 13.00. Ло баккхен хIамаш тегеи Iомалу вай. 13.00. «Космонавт» яха берий кинотеатр. 14.00. «Соловушка» яха вокальни группа. 14.30. Эстрадни оркестр. «Колокольчик» яха берий театр.

Пролетбата цIерагIа ДК. 14.00. «Теремок» яха киноклуб. 14.00. Вокально-инструментальни ансамбла концерт.

«Оргтехника» объединене ДК. 9.00. Игротека. 10.00. Вокально - инструментальни ансамбль. 10.00. Ло баккхен хIамаш тегеи Iомалу вай. 10.30. «Росинка» яха киноклуб. 12.00. Аэробика, 18.00. Дискотека.

М. Горькe цIерагIа клуб. 9.00. Ло баккхареи хIамаш тегареи курсаш. 13.00. Игротека. 14.00. Фаьлг болча хьоашалгIа.

Хлебокомбината клуб. 9.00. 13.00. Ло баккхен хIамаш тегеи Iомалу вай. 12.00. Вокально - инструментальни ансамбль. 17.00. Кагирхой салаiара сайре.

Редактора зам.
М. М. ХАМХОЕВ.

ТХА АДРЕС: 364907, г. Грозный, Маяковскe ул., 92. Телефонаш: редактора — 22-45-57; редактора заместителя — 22-85-07; бехкокхама секретаре — 22-84-68; отделий: партийни вахара — 22-53-12, промышленностен транспорта» — 22-75-81, 22-65-01; порта боахама — 22-47-84, 22-90-66; культурe — 22-64-75, 22-75-78; письмой — 22-85-64; машинописни бюро—22-89-51; корректорски — 22-89-88.

НАШ АДРЕС: 364907, г. Грозный, ул. Маяковского, 92. Телефоны: редактора — 22-45-57; заместителя редактора — 22-85-07; ответственного секретаря — 22-84-68; отделов: партийной жизни — 22-53-12, 22-54-04; промышленности и транспорта —22-75-81; 22-65-01; сельского хозяйства — 22-90-66; 22-47-84; культуры — 22-64-75; 22-75-78; писем — 22-85-64; машинописное бюро — 22-89-51; корректорская — 22-89-88.

Газет арадувл шинареи.
ереи, шоаттеи деношка

СФ03014. «Грозненский рабочий» издательства типографи, Маяковскe, 92. Типография издательства «Грозненский рабочий», ул. Маяковского, 92. Заказ № 654.